# 獨行刀客打劫平安金行 敲破飾櫃掠五十條金鍊

## 警方事後發現匪徒逃走用汽車

今晨遭劫的平安金行（張伯豪攝）

【本報訊】九龍上海街「平安金行」今晨十時許遭一名獨行大盜持刀闖入打劫，敲破飾櫃，迅即掠去五十餘金鍊，奪門逃去，跳上金行門口等待的汽車，絕塵而去。稍後賊車被巡邏車發現棄置在砵蘭街六十九號大發中西藥行門口，車還是打着火未熄，但劫匪和贓物不見所踪，警方現已展開調查，緝拿劫匪。

遇劫金行位於上海街五六一號地下近弼街交界，今晨開鋪不久，一名年約三十餘歲，身形結實身穿花條白色恤的男子，手持菜刀直闖店內，行近鋪面飾櫃，舉刀往下重擊玻璃櫃，迅速從缺口掠去爲數約五十條金鍊，約值三萬餘元。金行內職員爲之愕然，隨即响警鐘，劫匪棄下菜刀於飾櫃上，奪門而逃，跳上停泊在外等待的一輛麼利士牌AN五八一灰色汽車，車內尚有另一名男子接應，然後着火馳去。金行職員在後窮追呼叫，一直追至山東街時見賊車已遠去，便返回金行報警。

# 兩婦動武一死一傷

## 口角繼而動武一被斬傷 另一婦人事後跳樓斃命

【本報訊】九龍橫頭磡新邨第十五座，昨晚發生一死一重傷嚴重血案。兩名隣居婦人，因小故由口角而動武，混亂中一名婦人被斬重傷，另一名婦人則跨欄跳樓跌傷。事發後，兩傷者被送往醫院急救，由於兩傷者傷勢甚重，墮樓者延至今晨零時許已不治斃命，被斬者，經醫生搶救後，今晨情況平常，刻仍在醫院留醫。

警方今晨公佈將該案列爲「傷人」及「自殺」案處理。並繼續展開調查。

跳樓斃命死者名伍瑤，四十歲，住橫頭磡邨第十五座五樓四六三室，其夫姓吳有四名子女，夫木爲木匠，其後因肺病入院療治，一家人靠領取「救濟金」過活。被斬受傷婦人名鄭秀英，卅六歲，住十五座五樓四六二室，丈夫姓黃，係一名茶樓工人，亦是與四名子女住於上址。

據悉：死者與傷者平日已因孩子及煮食問題，早有積怨。昨晚，她倆又因煮食問題再起爭端。據稱，昨晚八時左右，傷者鄭秀英在走廊煲湯，風聞有人把一些不潔之物倒入湯中，她聞訊大怒，氣沖沖地走過隔鄰，把一痰盂尿倒在死者家門口，鄭、伍二人遂發生爭吵，甚爲激烈，後來，雙方由附近鄰居勸開，但事情卻仍未了結。至晚上九時十分左右，傷者又把一盆水潑到死者家的門口，雙方又再起衝突，且此次大打出手。混亂間，傷者被人用菜刀狂斬多刀，頭、背、手傷痕滿佈，當場重傷倒臥五樓走廊，血如泉湧。而死者初則呆若木鷄，繼而從五樓走廊跳下，當堂重傷倒於地下六十二號門前，重傷昏迷。

事發後，街坊報警，召救傷車到場將兩傷者送院救治，而跳樓的伍瑤，在醫院延至今晨零時許總告不治。警方經調查後，將案列爲「傷人」及「自殺」案處理，並繼續展開偵查。

# 亞公岩木屋區今晨大火

## 火海傳爆炸聲三人受傷

【本報訊】筲箕灣亞公巖木屋區今晨發生二級火警，數間民居木屋，家庭式工場及猪欄被焚，現場發現燒猪數頭，又由於附近堆存有大批電油桶，故在火警發生時，曾傳出爆炸聲音，據報有三名男子分別被炸傷及受火灼傷，事後送院。

火警發生一個多小時後，至今晨十一時廿二分，已被撲滅，消防人員現仍在現場戒備，並展開調查起火原因，初步懷疑是有人不慎在猪欄內遺下火種，致引致火燭。

現場木屋區在筲箕灣亞公巖運動場附近，今晨十時十二分，上址一間猪欄突然冒出濃烟，隨見火光熊熊，火勢並迅速蔓延，波及鄰近的民居及一些家庭式的工場，各人爭相走火，加上猪隻嚎叫，一時情况頗爲混亂。

由於火警現場附近有一批電油桶蓄存，故在火勢蔓延時受到波及，油桶發生爆炸，三名男子受傷。

消防人員抵埸後，立即開喉灌救，由於火勢頗爲猛烈，在搶救個多小時後，始將火警撲滅。在此宗火警中，共有三名男子受傷，其中一名三十三男子鄭傑明，經已送入瑪麗醫院留醫，情況「令人滿意」；另外一名三十四歲男子鄭桂生，則留醫於鄧肇堅醫院，情況「令人滿意」。至於其餘一名三十歲男子黃厚華，則現仍在鄧肇堅醫院接受觀察。

筲箕灣亞公岩木屋區今晨大火引致三人重傷，火勢猛烈時濃烟密佈，並傳出爆炸聲。（本報記者呂智明攝）

## 今日天氣預測

吹微風大部份爲南風。天色晴朗及天氣酷熱。

今日最高氣溫約爲攝氏卅三度。正午十二時室外氣溫爲攝氏卅度，濕度爲百分之七十八。

高潮：上午五時卅四分，下午四時廿八分。

低潮：下午十二時二十三分，晚上十時二十八分。

# 前國軍將領陳士章 昨已辦妥赴美手續

## 將於今午或明日動程

【本報訊】本年四月間獲中共釋放的前國軍將領陳士章，今仍未離港飛美與其女兒團聚，陳氏今晨在所居酒店內，拒絕與外間接觸。

陳氏赴美手續，在昨日據報已辦理妥當，目前正收拾行裝，可能於今日下午或明日飛往美國。

陳氏於昨日下午三時左右，由其女婿周某陪同，到達花園道美國總領事館，至下午五時許，始辦妥手續，返回所居酒店。

陳士章本人及其女婿，昨日對辦理手續情形及赴美日期，均不透露。

但根據可靠消息透露：陳氏的赴美手續，昨日告辦妥，可能於今日即由其女婿陪同，飛往美國與其女兒團聚。

## 本報特設特別分類小廣告啟事

茲爲便利分類小廣告戶推廣宣傳起見，可由原定之四個位擴大至六個位，並可一格橫排或兩格直排，但必須聯刊工商日晚報，及最少連登七天。此種特別分類小廣告，日晚報共收費每天卅五元。不折不扣，費須先惠。又此種廣告祇以普通廣告爲限，啟事及醫藥除外。由一九七五年一月三日實行。

昨日堆放於筲箕灣魚市場之廿多籮魚類，已於今晨由魚市場安排車輛代漁民載運往香港仔魚市場。（本報記者陳蓉中攝）

# 筲箕灣魚市場 運魚車輛供應繼續

## 罷賣風波平息

【本報訊】筲箕灣魚類批發市場今晨答允該區漁民暫緩執行取消供應車輛載運魚類之決定，並於今晨安排車輛將停放於魚市場的數十籮魚乾或鹹魚運往香港仔魚市場。

市場經理葉煥垣與四、五名筲箕灣區「漁民公會」之漁民代表於今晨四時展開會談。雙方經過詳細商量後，這件運魚風波始告暫時平息。

葉氏表示：他已決定給更多的時間讓該區漁民想出一個妥善的辦法。魚類統營處將恢復爲筲箕灣漁民代運魚類之服務，以後每逢星期一、三、五，將繼續派出車輛載運魚類，直至雙方定出一個更完善的協議。葉氏並答應該區漁民以後每發生任何有關之通告前，先與漁民代表詳細商量，以免再發生任何不愉快之事件。

## 福利總主任榮休

【本報訊】社會福利署福利總主任鄒在恩在政府服務卅五年後，行將退休。

鄒氏現任職社會保障部主管。

他於一九四零年加入政府服務，任職文員；後於一九五七年投身社會福利工作，自此曾任多個不同職位，並於兩年前被委任現職。

社會福利署署長李春融將於今日（星期四）上午十一時代表該署同人致送紀念品與鄒氏。儀式將在希慎道利園大廈五樓該署會議室舉行。

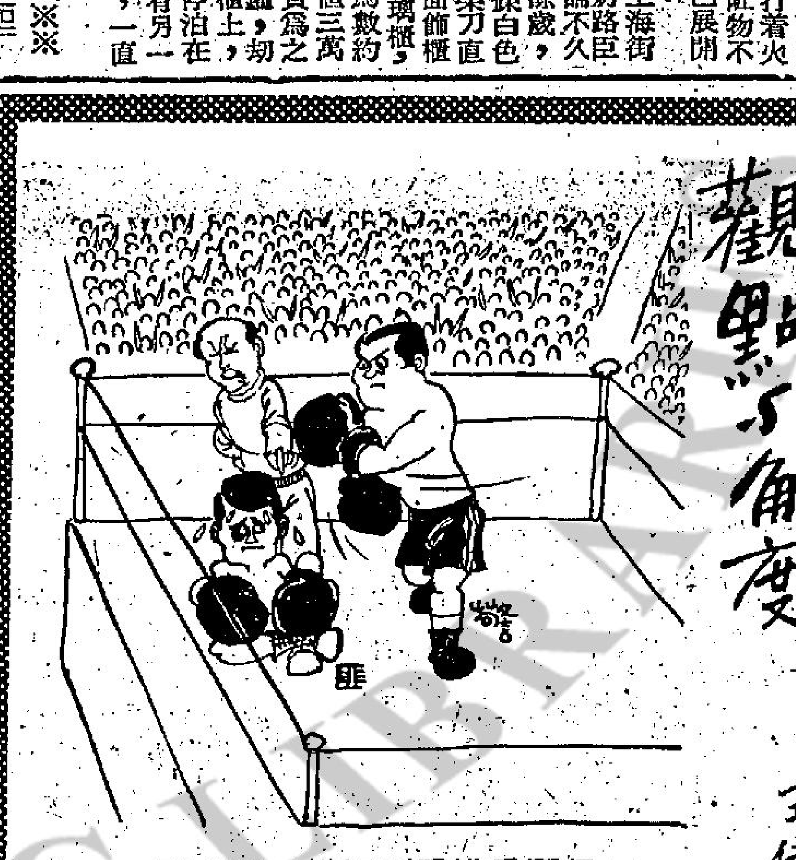

但願香港看到這樣一場拳賽

## 小評

### 暴戾之氣，充塞人間

今年上半年的兇殺案，達七十宗。這是本港兇殺案的空前紀錄。平均每月便有十一人以上死於被人兇殺。照此推算，今年全年的兇殺案將超過一百四十人。此種鬥狠狂妄行動，固爲法治社會所不容，亦充份暴露了人性的醜惡。

本港幫會開片事件，飛仔尋仇事件，錢債糾紛事件，爭風呷醋事件，甚至搶劫事件，動輒刀鎗相向，致人於死。暴戾之氣，充塞人間，彷彿已不是人性社會，而是獸性社會。其實寃寃相報，仇讎相尋，結果不是兩敗俱傷，就是同歸於盡。即使不幸者枉死刀下，但所犯者亦難逃法網，實在何苦來由。

本港兇殺案的逐年增加，除社會經濟因素外，不幸的是過去受到部份人士的狂妄行動與暴戾意氣的影響。缺乏素養之人，意氣用事，睚眦必報，一言不合，拔刀相向，實在係本港社會最大的不幸。深望當局對於這種窮兇極惡，殺人不眨眼之徒，必須極力壓制，必須嚴加懲處，以保障市民生命，以遏止亂萌。

## 被工務局革職

【本報訊】工務局路政部總工程師鄭瑾，因其承認兩項收禮罪被判罰，已被工務局將其從薪俸名冊中除名。鄭瑾於星期一日在法庭認罪，星期二即停止支薪。

工務局發言人謂，鄭瑾自今年五月廿七日起即停職，期內祇獲支百分之七十五薪金。

詢以有無其它人因與鄭瑾案有關而被查詢、拘捕、或控告，廉政公署發言人謂：「調查仍然繼續」。

## 疑因在舞廳爭風 青年街頭被襲擊

【本報訊】一名青年人一爭女，離去時在街頭遭兩名男子持單車鍊襲擊，被毆重傷。

傷者胡×偉，廿二歲，住筲箕灣太安樓，據悉：傷者於昨深夜往灣仔一舞廳尋歡作樂，但爲了一名舞女的「坐檯」問題，與另一批客人發生爭執，並曾發生劇烈口角，當時爲舞廳大班力勸之下平息，詎料舞廳，步行至怡和街時，即遭兩名大漢襲擊，警方事後在現場展開調查，展開緝兇工作。

## 疑與失踪少女有關 警方通緝一私家車

【本報訊】警方現時仍在通緝一輛私家車，懷疑一名離家失踪的少女被黑社會人物操縱，加以利用，但至今午爲止，仍未有所獲。

事緣於今晨九時許，一名廿五歲男子龍海和，在鳳凰新村鳳凰茶樓品茗後，甫出茶樓門外，不知去向的二十歲女友馬海薇，正與數名男子在街頭漫步，遂上前截停向馬女追問，詎料馬女毫不理會，而同行之數名男子則聲勢洶洶地向他斥喝，並隨即登上一輛編號AD五零四九的私家車，飛馳離去，姓龍男子於是立即撥電報警，由警方知會巡邏車兜截，但至今未有結果。

工商晚報
The Kung Sheung Evening News
印及承印：工商日報有限公司 香港灣仔分域街十八號
編輯部：二七零七零六 二八零零八七
採訪部：二七三四九二 二八二五四零
營業部 廣告部：二七九三零七 二八零七零八
社長室：二八二四五五
總編輯：二七五零五六
經理室：二七七二六一
中區辦事處：二式五四九五 二式一式三八
報掛號二零七五 郵箱六二號
出紙兩大張 售價式毫

人類已知發展太空·但未知……
海洋係人生之一部份，創造新世界。

國際海洋博覽會

幻想的未來？發展實現！多多舉辦國際展覽會也是人類和平的媒介。爲可放棄了解事物增進智慧，因此！必需向往一覽，免誤眼福。（每團限廿五位）全綫特價

編排至善 交通安全 精美遊程備索，贈送冲繩地圖布手巾一條 食宿豪華 天天有房

冲繩島位於台灣對開之疏球列島的大島，面太平洋，背內海，氣候與港台同樣季節，那霸市區至會場55公哩路程，場地佔地一百萬平方尺，五十個展覽館。

冲繩博覽會來回四天 7月29日
那霸兩夜酒店·會場一夜酒店
特價優待H.K.$2,080

聯遊東京六天 特價抵遊HK$2,650
7月26.29日 8月2日

聯遊……九州七天
冲繩一霧島一指宿一鹿兒島
出發 7月23.30日 8月6.13日
特價優待H.K.$3,250

聯遊……本州七天
冲繩一富士山一箱根一東京
出發 7月26日 8月2.9.16.23日
特價優待H.K.$3,130

當地旅遊部及酒店贊助

大地旅運社 H233257 H238643 H233260 H227471
香港中環萬宜大廈二樓120—124室（星期日及公衆假期照常服務）

風趣 周刊
逢星期五隨工商晚報附送
每份仍售二毫

·本期要目·
△高等法院延期遷建
△舊車身價暴增
△教學電視九月播映
△世界奇趣錄
△婚姻介紹所
△女白領散工
△人口增長率竟有赤字
△一間不肯賺錢的書屋
△一週電視節目

# 紐約陷於混亂狀態

## 消防人員稱病．警察也要罷工
## 交通擠塞不堪．罪惡威脅大增

【紐約二日路透社電】此間消防員開始稱「病」請假，交通人員又突然罷工，令到紐約市解僱了數千人之後，混亂情形有增無已。清潔工人罷工後，路旁垃圾堆積如山；交通也擠塞不堪。消防員和交通人員加入了清潔工人的罷工行列，抗議市府因財政拮据而採取解僱措施。一萬九千餘人已於昨日停職，其中有消防員和警察。預料人數會增加至四萬。

紐約市長比美說：他說服州官員增加當地稅收以挽救部分職位的努力，經已失敗。在下週初前，預料他的會談不會恢復進行。

一萬名清潔工人率先於星期一日罷工，估計有四萬噸垃圾在日光暴曬下，正在逐漸發臭。

清潔工人罷工，是因為有二千九百名同事遭撤職。他們恐嚇要把紐約這個「趣市」變成「臭市」。

不過一個法庭今日命令清潔工人復工，而市長比美亦恐嚇要引用一條不常用的法律。這條法律會使到他們失去年資並嚴重影響他們的薪酬。

比美又命令衛生督察敦他們下屬的工作，並訂購了一百萬個巨型塑膠袋，分發給垃圾四佈而危害到健康的居民。

但對這個罪惡叢生的城市構成最大威脅的，還是警察罷工。警員工會今日開會，討論部分會員解僱的事件。

至於消防員稱「病」請假的，一名市府官員說人數異常多，甚至有些消防車單位形同虛設，因為無人上班報到駕駛車輛。同時，交通指揮員於上班時候突然其來的罷工，令到很多駕車人士遲到達幾小時。

# 英工黨政府將面臨難關

## 左派議員反對管制工資

【倫敦二日路透社電】英國工黨政府，力謀遏止工資增加（並於必要時訴諸於法律）來控制該國劇增的通貨膨脹，本日面臨來自它的左派議員及有等強有力工會的風暴。

左派人士對社會主義政府該項大轉變，感到震動，認為不能接受，因為工黨政府曾答應避免採用強制手段。這批左派議員，共有八十名，在國會中，工黨議員共有三百一十八人。他們迅即舉行會議，俾協調他們的行動，以對抗各項立法管制。

有數個工會的領袖已提出抗議，有些工會則宣佈它們會極力要求加薪多于政府的限制規定。米特蘭煤礦工人工會領袖說：「叫人民必須接受降低他們的生活水準是行不通的。」這個鬥志昂揚的工會曾把保守黨的希斯政府推翻。

農民工會秘書波泰尼說：「政府的計劃，在低薪工人眼裏，是一個打擊。」

英國首相威爾遜，在尋求可以為他的敵人在接受的解決方案當中，可能被迫要倚賴來自反對黨保守黨及自由黨的支持，以使他的措施能在國會中獲得通過。

這將會產生出與贏得英國留在西歐共同市場的全國投票相同的溫和派的臨時聯合。

在英鎊的對外價值已跌至令人担心的價位之後，英國財政大臣希利昨天對國會說：政府已決心把每年高達百分廿五的通貨膨脹率，在一九七六年九月的時候，降低至百分之十。

他希望還可以用志願的方式來達致。如若不然，政府將會制定法例，使雇主——不是工會——於加薪給工人時，不得超過許可的限額。

政府刻正與雇主的工會大會談判，以尋求一項可行的協議，但希利曾說：政府已有了如何於下週實施工資限額的主意。此間很少人相信自願的協議，會及時達成。

# 美元漲勢持續 創本年最高價

【布魯塞爾二日合眾國際社電】美元漲勢持續了一週，星期三日的收市價在所有歐洲主要金融市場都比較提高，而在某等交易所中，它創出了一九七五年的最高價位。

蘇黎世黃金價下跌，每安士為一六五點二五美元，上一日為一六七美元，倫敦金價則為每安士一六五美元，上一天為一六六點五美元。

法蘭克福美元收市價為二點三八一〇馬克，星期二日為二點三六一〇。銀行家說：美元最近回升，是由于美國經濟開始好轉的消息，尤其是穩定了失業率和基本工業接到了更多的新定單。

法蘭克福的美元收市價為五月二日以來的最高峯。

在蘇黎世方面，美元收市價為二點五三二七瑞士法郎，（昨天則為二點五一〇八瑞士法郎），這是自五月七日以來的最高價位。在巴黎美元的收市價為四點〇八七七五法郎，（昨天為四點〇六二五法郎），這是自五月六日以來的最高價。

在布魯塞爾，美元每元值三六點七八五比利時法郎升至三七點二五比利時法郎。這是自去年耶穌誕以來美元首次高過三十七比利時法郎，也是自十二月廿三日以上的最高價（當日的價位為三十七點二五比利時法郎）。

在阿姆斯特丹，美元收市價為二點四七二五盾（上一日為二點四五五盾），也是自正月十六日以來的最高價（當日為二點四七五五）。

在米蘭，美元由六三一點七五里拉，升到六三五點二里拉。在倫敦，英鎊則由二點二一〇〇跌為二點二〇〇五。

# 泰總理的尷尬

## 問及中共是否支持泰共 祇說不打算回答此問題

【北平二日路透社電】泰國總理克里巴莫今晚說：中共已否認曾支持泰國北部的共黨叛亂分子或供給一個基地以供他們設置無線電站。

昨日訂立曼谷與北平外交關係的克里巴莫，於記者招待會中，被詢問曾否得到中共將不援助泰國叛黨的保証。

他告訴記者說：中共完全否認支持泰國的叛黨和包庇他們的秘密電台「泰國人民之聲」。據說，這電台在中國西南部設立的。

詢問他是否相信中共的否認時，這總理回答說：「我在這裡促進雙方的友好，並不打算回答這問題。」

這東南亞的非共國家，曾經密切注意北平公開宣佈支持左派叛亂分子的政策。但在去年當中，馬來西亞和菲律賓亦已和中共關係正常化，故在東南亞區域之國家與北平尚無正式聯繫者祇餘印尼及星加坡兩國。

## 遊客湧到英國 因為英鎊低跌

【倫敦二日美聯社電】英國旅遊局主席亨涅爵士星期三日說，歐洲旅遊人士，利用英鎊價位低落的利益，大量湧來英國。

他對記者說：本年頭三個月與去年同期來英旅遊的人數相較，增加了百份廿五，這是一個很大的數目，這是完全預料不到的，而且陸續尚有大批遊客前來此間。

多惱河氾濫．小城市水浸 多惱河日前突然氾濫，水淹了一個維也納小城市。市內水深兩公尺，而且該區仍在下雨。

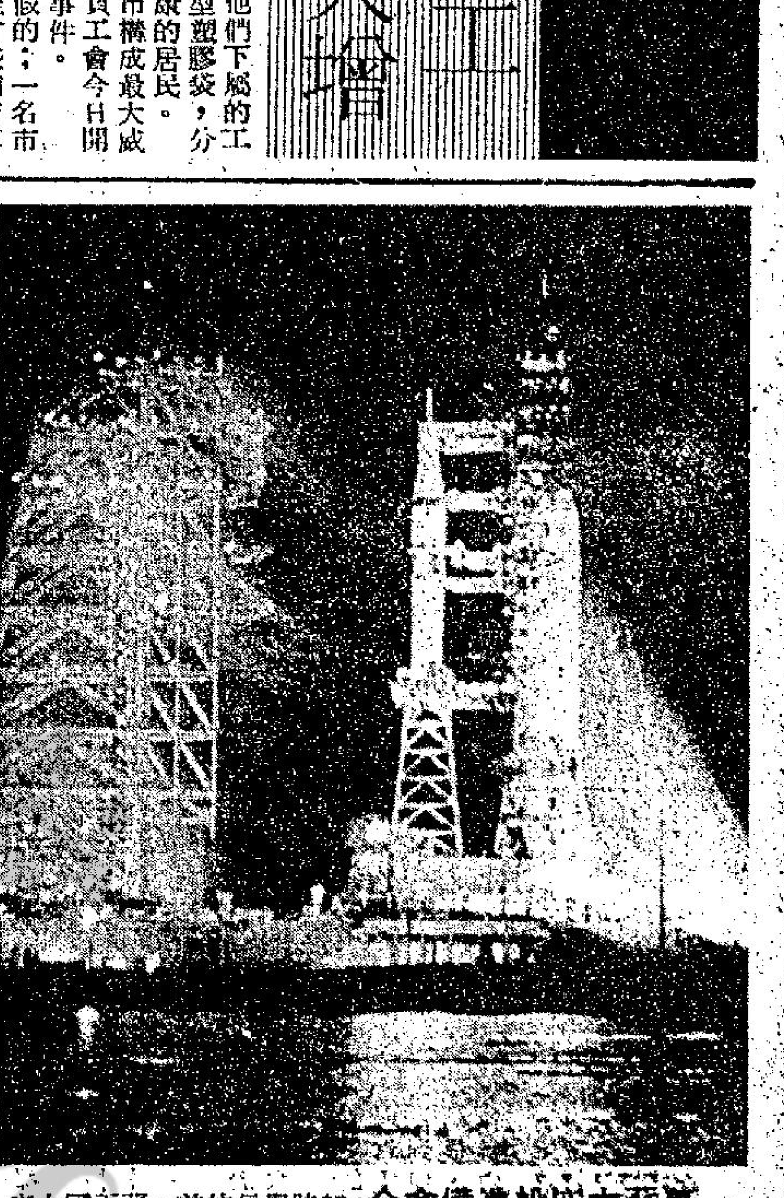

美蘇太空船準備會合 即將舉行的美、蘇兩國太空合會的準備工作，於本月二日仍在佛羅里達州加納維拉角舉行。圖左的發射塔已向後移動，露出右方放在發射台上的「土星一號B」火箭。美國太空署將於本月十五日發射太陽神號太空船，與蘇聯太空船在太空會合。

他又說：「我不想為一鎊跌值，是全國的慘事一滙率使他們得到超值的利益。」他說此而太過高興，因為英鎊當然，遊客們會覺得一

# 馬可斯行賄

## 要求勿在美國會作証 願給菲一官員五萬元

【華盛頓二日法新社電】前菲律賓檢查處職員尼耶里斯，今日指控馬可斯總統的親信迪維加，曾建議以五萬美元給他，俾設法勸使他不要在六月十六日美國國會一個委員會席上就菲律賓政府的腐敗提出証供。

尼耶里斯在舊金山接受電話訪問時說：六月十五日他在華盛頓時，馬可斯總統曾致電給他，要他立刻返回舊金山。翌日他出席衆議院國際關係委員會一個小組會作供。他在供詞中，指控菲律賓政府有貪污。他今日說：馬可斯的努力失敗後，又叫迪維加用電話提出五萬美元的建議。

據尼耶里斯說，該筆五萬美元款項，立刻由菲律賓駐舊金山領事阿干沙以「阿干沙和尼耶里斯」的名義，存入羅德銀行加州分行。

六月十六日，阿干沙撥電給尼耶里斯，重複迪維加的要求。

據國會國際關係委員會主席傅里沙衆議員說，尼耶里斯提出指控後，聯邦調查局立刻展開調查。尼耶里斯說：他作供後，其戶口的名字立刻被取消。

尼耶里斯的證供一旦查明屬實，阿干沙可能會遭驅逐出境或提堂審訊，或兩樣都進行。在美國，企圖向一個國會証人行賄的人最高懲罰是入獄三年和罰欵二萬美元。

# 美軍官在貝魯特遭神秘男子綁架

【華盛頓二日路透社電】國務院今日宣稱：一批武裝男子，星期日在貝魯特強行帶走一輛計程車內一名美國陸軍上校，自此他一直下落不明。

被上校名恩納斯．摩根，派駐在安卡拉「中央公約組織」服務。他在巴基斯坦參加「中央公約組織」演習完畢，回程時在貝魯特停留。

國務院發言人芬西斯聲稱：摩根上校當時離開了貝魯特的酒店，乘搭一輛計程車。汽車在路障前停下。（由於最近右翼基督徒與回教社會主義份子之間的衝突，貝魯特市內設立了多處路障。）

芬西斯謂：挾持他的武裝男子，未悉身份是否隸屬任何特殊派系。

芬西斯又表示：不清楚摩根上校當時是否穿著制服，亦未悉他在貝魯特逗留了多久。他認為摩根被擄之事，與政治意義無關。

# 法一航機失事墮毀 八人罹難

【法國．南特二日路透社電】此機場人員說：此間一架雙引擎飛機於起飛後不久墮毀，有八人罹難。該人員說：當時，該機右邊發動機爆炸，機師圖折返機場，但終於墮落機場附近的一條路軌。遇事飛機，屬於一家地方性航空公司。據說：死者中，有兩人是機員。

# 埃及總統沙達表明態度

## 願意在美國保証下結束阿以戰爭狀態

### 與以締結協定．却不建立邦交

【開羅二日路透社電】沙達總統今日在此間說，他準備與以色列締結一項和平協定，但並不準備與它建立外交關係。

沙達在向一羣美國德薩斯州大學教授發表談話說，最大的成就，將是在各大國或單由美國一國的保証下，結束阿剌伯和以色列之間的戰爭狀態。

稱：「當埃及接納一九六七年聯合國安理會第二四二號決議案時，以色列即已成為一個真正的國家。」

該項決議案除其他事項外，並要求以色列撤出所佔領的阿剌伯土地。

沙達補充說：「但不要向我詢問與以色列建立正常關係之事。我準備締結一項和平協定，我承

林語堂博士拜謁蔣總統陵寢 林語堂博士夫婦（中），一日下午由中央通訊社董事長馬星野（右二）等陪同，前往慈湖拜謁總統蔣公陵寢並獻花致敬。

# 埃提新建議 以暫不答覆

【耶路撒冷二日法新社電】以色列政治評論家作出判斷說，以色列將不會在約兩個星期內答覆埃及各項新建議，那些建議在美國支持下，要求以色列撤出西奈的一個新地區。

觀察家說，該項延遲的理由，是要讓以色列人民對所傳華盛頓施加壓力引起的煩惱平息下來。

福特總統對以色列華盛頓大使迪尼茲的恫嚇口吻，曾引致許多以色列市民主張拒絕接納那些建議，以免創下以色列屈服於美國壓力的先例。

若干報章所渲染謂福特據傳曾發表一項最後通牒之說，更加深以色列的對抗。

一項對五百名市民的電話民意測驗今日顯示，有百分之六十六市民認為以色列應不顧後果向美國表示拒絕，僅有百分之十三主張屈服。

# 基辛格將訪歐

## 與葛羅米柯檢討局勢 並會晤英法兩國官員

【華盛頓二日美聯社電】美國國務卿基辛格，將於下星期在日內瓦會見蘇聯外交部長葛羅米柯，商討持續的中東危機和達成一項核武器協議的努力。

國務院在今日的一項正式宣佈說：他兩人將於七月十日至十一日相會於日內瓦，「交換雙方共同關係的觀點」。

據悉，基辛格並計劃在巴黎及倫敦停留與法英兩國官員會晤。基辛格正在維爾京島度假，而他的助手們則在準備他的訪問歐洲事宜。

# 斜陽市機場大廈 屋頂塌下傷十人

【維奧明州．斜陽市二日美聯社電】斜陽市機場大廈屋頂於星期三日部份下塌，有十個人受傷，送院救治。

下塌的部份，是鷄尾酒吧和餐廳的屋頂，當時匯聚不少食客。

據機場經理尼爾遜說：「事前一點跡象也沒有，就這樣塌下來。」傷者均遭割傷和擦傷。

機場仍然照常開放給民航機使用。票務部櫃檯則移到大廈另一端。屋頂下塌時正在工作的科紫說：「當時發出隆然巨響，玻璃破碎，聲音如爆炸似的。」她說很多逃離現場的人都被割傷而流血，「很多人大呼大喊，這是突然而來的震驚」。

## 英黃金外幣儲備 降低近三億美元

【倫敦二日美聯社電】財政部星期三日宣佈：英國的黃金與外幣儲備，降低了二億九千三百萬美元，雖然海外借欵是二億六千一百萬元。該項總儲備，包括國際貨幣基金會的特別提欵數在內，為六十一億九千八百萬元。上述總額並反映出四千六百萬元是支付長期的海外債務的。儲備金的減少和借欵額，表示出英倫銀行在該月份中支持英鎊的滙價而付出的外幣額。

## 美獨立宣言首印本 在英拍賣得四萬鎊

【倫敦二日法新社電】一份美國獨立宣言首印本，在此間蘇斯比拍賣行，賣得四萬鎊（合八萬八千美元）。這份印本的買主是兩個美國商人，賣主是紐約一名婦人。她是物主的後嗣。這份印本於一七七六年印行，是流在民間幾份印本之一。在美國以外的地區，僅得兩份，均在倫敦公衆檔案處保存。


洪拳功夫稱霸海外 唯我獨尊！ 今天 荷李活 翡翠 五洲 金華 全線 加映午夜場 動作 舉餐 是動作片的精品 是動作片的傑作 傅聲 戚冠軍 領銜主演 張徹 導演 洪拳小子 SB

新華 新都 今天盛大映 ELEPHANT IS MY COMPANION 充滿娛樂性與人情味的家庭影片 大象通靈演技勝人 比「獅子與我」感人十倍 人與動物間的崇高友愛，表露無遺，動人心腑！ 多采多姿 老少咸宜 威盡東南 五大城市 映期長達 一月至 破盡紀錄 多年！

若要全家喜洋洋 請睇 午夜場 外母教女婿 七都教到齊 點樣去洞房 我就有眼睇 今晚十一點半 先行開映 認真好睇 唔好錯走 李菁 岳華 領銜主演 夏萍 劉慧茹 李瑞祺 主演 張瑛 劉午琪 韋弘 神化外母古惑妻 SB

紐約 大華 金冠 絕早爆滿！昂然進入第二週！ 本港禁映色情片主「艾曼妞」主角 施維亞 莉姬絲 桃 歐洲公司香齊人 色味動巨片 春上春主角 泰莉挑黛 豔美彈肉主演 性色相導演 小電影富門 西奇樂 得意作 兒童不宜 春色無邊齊齊玩 影評猛讚 球場．車場．做地．纏綿．生死．戀 戰場．廟陣．綿死 SYLVIA KRISTEL EMMANUELLE

超感身歷綜藝體 電影革命性大貢獻 敬請注意 SENSURROUND 看本片如身心不適概不負責 新聯國際公司發行 環球出品 災禍片皇之皇 京都．凱聲 新奇人爭看！口碑載！ 第三週 佳 查路登希士頓阿娃嘉娜 等十巨星合演 影評對超感身歷體一致推崇！ 三項金像獎 大地震

尖沙咀地王 面積約三千方尺地下二樓相連每尺月租約三元長期合同領有各種牌照即可營業裝修華貴設備完善生財器具全部奉送先到先得 接洽處電話：K八一九六三三 K三一二〇三三 豪華餐廳出租 免頂

麗宮 美聯公司三第 俠義鉅片 天映 七俠蕩寇誌 史提夫麥昆 查理士布朗臣 占士伯連納 尤伯連納 少心大花 下期映

氣壯山河 "THE PRIDE and THE PASSION" 皇后 皇都 麗聲 金門 寶聲 週末午夜場 優先介紹


名利玩意新出筆臣 隆重場面趣事連篇

# 名利玩意難出窠臼 隆重場面趣事連篇

銀色手記　夏雪

每年這個時候，無綫與麗的分別選美，前者是擺開隆重格局的選其香港小姐，後者是小注碼玩的揀其沙灘小姐，比較起來，自然麗的又佔了下風的。

不管是甚麼小姐，那些自以為有條件去「鬥靚」的女子，她們希望向名利之途走捷徑的心理都是一樣。螢幕上看「香港小姐」與「沙灘小姐」的候選人，對其中一些「佳麗」，不能不深深佩服她們的無比勇氣！尤其是在沙灘上作狀的小姐，甚至連走幾步路，擺一個姿勢都叫人「不忍卒覩」，遑論其他了！

去週日晚「香港小姐」總決賽，在細細欣賞之餘，倒發現了一些趣事，其一是劉家傑嚐到被「以其人之道，還治其人之身」的滋味！

劉家傑素以口才鋒利尖刻見稱，在過去兩屆考其談吐，而某些小姐或因怯場，或因常識不足，以致言談幼稚，或詞不達意，便會給劉家傑賣弄才華尖刻的「幽默」幾句，教小姐臉滿通紅而退。但是，本屆劉家傑卻遇到「對手」了，當晚他訪問廿七號的司徒靈芝時，他看着她有藍色橫間的衣服笑嘻嘻的問：「我記得你在準決賽時，曾經話藍色係代表憂鬱，咁今晚你又點樣解釋？」（按：意指她何以穿代表憂鬱的藍色衣服。）

那位小姐答：「係呀，但係記得我又講過，藍色都代表心思，所以我就用點心思，想着點樣應付你！」

劉家傑又問：「如果你選擇對象，咁你認為邊一種男人至合你條件呢？」（大意）。

「呢個人一定唔係你！」（此時台下哄堂大笑，小姐亦笑，而劉先生背向鏡頭，看不見他的面部表情矣！但相信唔會好開心吧？）

其二是「牙尖咀利」的狄娜，在台上高調談論，關懷「香港社會現狀」之際，忽然來一句「經濟衰退，有待大家努力」之妙語，想來「衰退」乃「復甦」之誤！

# 拍拖帶來煩惱 邵音音頻撞車

與我　依蓮

家途中，自己駕駛福士牌房車，在美孚新村外撞正燈柱，幸而車門雖拖成魷魚狀，惟車內五人無恙。

前晚邵音音出席麗的電視宴會時，有人向她打趣，勸她快些為觸驪買保險，因為她最為影迷欣賞的地方若因撞車而失去完整，那不但是她個人的損失，也是影迷眼福的損失。這番開玩笑的話使邵音音大發嬌嗔。

談起失事的原因，邵音音說完全是因為近來心情不佳，以致忽起車來精神難以集中。至於令她心情不佳的起因，則是男朋友不聽話，近月來，為了一點小事，她與男朋友吵了幾次架。

邵音音感慨地說，她早就想過，在她這樣年輕應該把精神多點放在事業上，有沒有男朋友任其自然好了。

了笑容，尤其是在談到她有份演出的，快將在港上映的新片「男人四十一條龍」的時候，她就顯得更開心，她認為這部片她自己在看試片時也覺開心，雖然導演楊權也照例要她演些暴露鏡頭，但有很多地方使她得到磨練演技的機會，而且，那些鏡頭看起來也祇是樂而不淫。

原來，她在片中飾演魔術師江毅的情人，江毅用計瞞過黃面婆尤芷韻，帶她到譚炳文家中胡天胡帝，在那場房中戲中，她是被江毅用魔術將她「剝光」的，而她奪得魔術棒後亦以其人之道還治其人之身，暴露適可而止，笑料多於淫褻。

「男人四十一條龍」是一部大堆頭的笑鬧喜劇，演員有李香琴、譚炳文、葛劍青、劉志榮、陳曼娜、石堅、鄭少秋、沈殿霞、邵音音、江毅、歐陽珮珊、尤芷韻、鄭少萍、郭安娜等，邵音音是主演者之一，在片中擔戲甚重。

# 動物文藝片 票房創紀錄

本港正在放映之一部南非拍攝之動物文藝片「可愛的動物」，為一部極有趣及與別不同的電影，創下了近期香港電影院票房之可觀記錄，九天的收入即達一百一十萬元，為近三數月來任何電影票房記錄之冠，而同類影片，不能望其項背，即使去年極為轟動之內容新奇，描寫動物奇異生活之「性生活」，亦不及「可愛的動物」的號召力。

「可愛的動物」是一部不循沿着過去的動物所走的路綫，并非與過去如「沙漠奇觀」等記錄片所作的描寫動物生態，并無以往的動物片的翻版內容。「可愛的動物」是用新頴的角度及手法去拍製的，有它的主題，也就是說把動物變為藝員姿態出現，加上巧妙的剪輯與配合得法的旁白，變為名符其實的「可愛的動物」，使老幼觀眾看得極開心。

「可愛的動物」其中許多鏡頭是極新奇及有趣的，全片節奏明快，由旅國雄所作的旁白風趣幽默，使影迷增加親切感，兒童看得大笑，成年人亦認為趣味盎然。

圖為英俊小生奇勒彼得、美艷女星珍妮露絲與通靈神象合演的一幕動人的戲。

# 淺彈輕唱

丹鳳

**原因何在？**

羅維與許麗華在婚姻註册署舉行婚禮，並拍照留念，新娘一直不肯除下那對黑色的太陽眼鏡。

相信並非是有眼腫，也不會隻開隻閉，大概是不願看到新郎臉上的皺紋。

**世事輪流**

據說羅維突然結婚，是獲得兒子同意的。兒子認為老子沒片拍時留在家裡很悶。可知道是「世界輪流轉」，羅維不愧是「廿四孝老豆」也。

**總算進步**

被稱為「蛇后」的高棉影后李莎月，新片不再是與蛇合作，而是與鱷魚合作，拍一部叫「天鱷」的神話片。由蛇到鱷魚，總算是一種進步吧！

服藥過量，食錯藥或食物中毒，你想發表那一樣？

# 通靈神象演戲 表現人獸情感

早一陣子，電影業吹過淡風，戲院裡上映的影片，不是舊片重映，便是一些過期劣片，要找一部可供消閒娛樂的影片看看，都不容易。但一踏入七月初，很多大片好片都紛紛出籠了。

戲院商的生意頭腦相當精靈，他們趁着暑假開始的大好機會，便乘時推出很有號召力的影片，希望在「五窮六絕」之後，來一次「七翻甦」。

翻開連日的報紙，所有的電影廣告都是「巨製」的大幅廣告，其中有各種各色的如災難片、性愛奇情片等，可惜都是成人電影，兒童不宜的。

據所知，快將上映的佳作，有一部可以稱為雅俗共賞，老幼咸宜的，是一部以人獸合演的，充滿娛樂性與人情味的家庭影片「神象」。

這部片是由英俊小生奇勒彼得與美艷女星珍妮露絲聯合一個通曉人性的大象合演的。這個被稱為通靈神象很具靈性和表演天才，把人獸之間的禍福相關，生死與共的情感，曲曲傳神地在銀幕上表現了，使看到的人都十分感動。

牠又能表演玩球和很多種雜技，在劇情中還演出鬥豹救人和殺蛇護主等崇高的義勇之風，與奇勒彼得及珍妮露絲配合着演來，既有男女的旖旎溫馨的情愛，復有動人心弦的人獸感情，相信不論成或兒童，都會看得津津有味，擊節讚賞的。這片在亞洲各地都非常哄動和賣座，在港推出時可信必為影迷所欣賞。

娛樂圈

# 電視節目刷新 孫仲開拍新片

麗的電視在一個由高級編導主任主持的記者招待會中，透露七月份「麗視滿香江」的新猷。

由七月份起，「麗視」節目內的趣劇，除保留了「修記咖啡室」、「報紙攤」、「阿嬸與阿精」、「即食店」、「大件事」、「死火德」等深受觀眾歡迎的項目外，并新增幾個趣味濃厚的趣劇，這幾個趣劇則是：

星期二晚的「香港之最」，歡迎觀眾提供資料。星期四「十四座小巴」，由張瑛主持；星期五有「四方城」，以麻雀檯上趣事為材；星期六則有每週不同的專題趣劇。

「蓮花週記」與「最佳歌曲選」將會合拼為一小時節目，改名為「青年人時間」，由蓮花樂隊及陳任主持。同時，雲影甡又宣佈，由七月份起，「麗視滿香江」將增添歐陽珮珊、阮兆輝和石鳴等幾位新藝員。

又孫仲導演籌備的邵氏時裝動作鉅片「蕩女煞星」，業已籌備就緒，並於前日宣告開拍。

孫仲導演表示，他籌備多時的「蕩女煞星」，是一部題材新穎的反叛型新片，希望將來能夠使觀眾們一新耳目。

「蕩女煞星」有一個極具傳奇性而又充滿人情味的故事，至於演員陣容也非常整齊，將先後出動邵氏性感艷星陳萍、岳華、王鍾、思維、于倩、由青、谷峯、王俠等紅星聯合主演。

「蕩女煞星」曾於卅日下午舉行工作會議，二日開鏡將先行拍攝部份外景。

# 貞赫曼忙極 妻子鬧分居

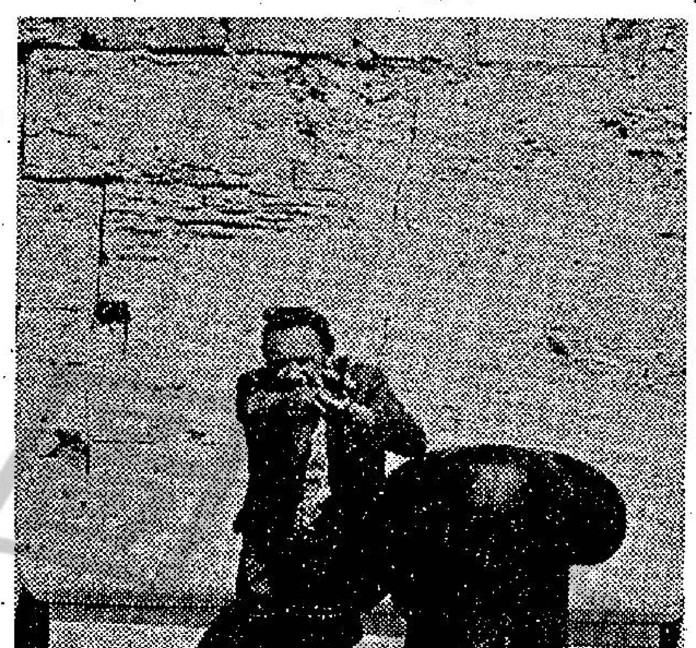

圖為貞赫曼在「密探霹靂火續集」中，窮追毒梟，鞭長莫及，只好開槍射擊。

人不可以貌相，貞赫曼在加州巴沙甸那劇院讀戲劇時，班上同學，以他年紀過了三十，樣子又平平無奇，公推他為「成功機會最微之人」，但誰料得到，十年之後，貞赫曼竟然取得金像獎，以「密探霹靂火」榮升影帝，由於「密探」寶座空前之佳，在霍士決定拍攝續集之時，貞赫曼自然是內定人選。

不過，人一成名，便跟着要忙個不了。貞赫曼原則上答應演「密探霹靂火」續集，但他先要還片債，如「天涯淪落人」、「黑暗之塔」等。然後才能前往馬賽，直搗大毒梟的巢穴。貞赫曼說：「拍續集比拍上集還要辛苦。在續集中，我演的「密探霹靂火」，被毒販抓去，他們還將我注射毒針，要我上癮，然後，我要在水庫中和他們槍戰，作一千五百公尺的長途賽跑，這一切，都是很吃力的。」

貞赫曼已過四十，怎麼還有如許好的體力？他說，主要因為他曾在海軍陸戰隊當過兵，有好的根抵，另外，他以前也很喜歡運動，所以體力方面的及活動，他還支持得來。

不過，他在一旦成名後，由於不斷的拍片，卻也曾造成家庭生活暫時的分裂。他和糟糠妻子菲分居半年，在那半年中，貞赫曼大有度日如年之感，終於，他和菲言歸於好，方才覺得日子略有意義。

「新的事業，使人半驚半喜，有人找自己拍片固然好，但責任也加重了。所以，我希望有一天，能夠歇下來，休息一下。」

# 許氏昆仲新片 推出插曲攻勢

許冠文的「天才與白痴」，雖然距離公映日期尚有一個多月，不過，由於該片是嘉禾今年大片中的大片，宣傳計劃，一定要提早一兩個月展開。

目前，許氏兄弟最重視，當務之急的，是及早推出「天才與白痴」的幾首插曲。

記得「鬼馬雙星」時，「鬼馬雙星」的主題曲和「雙星情歌」，起了極大的作用。

此次，「天才與白痴」的插曲，比「鬼」片更多，也更動聽，所以，許冠文希望能夠早一點在市面上推出。

而且，「天才與白痴」共有四首插曲，如何更好地利用這四首插曲，作為宣傳，這也是最重要的一點。

日來，許冠文與許冠傑兄弟，頻頻到唱片公司去，看看唱片灌錄的情況如何。

照目前所獲悉，許冠傑自編自唱的幾首插曲的卡式錄音帶、唱片，估計將在下月初，在港九各大唱片公司和攤位，推出播放，相信屆時電台也會轉播的。

又麗的電視中文台現實社會諷刺喜劇「本地薑」，本月三日（星期四）下午七時五十五分，播映第卅九輯。由賓報華、江雪、戴偉光、王金、吳岡、劉淼凡及陸柱石等聯合主演。

「本地薑」今次透過劇中主人翁老婆及其鄰居的談話反映出一般市民對時下充斥街坊報攤販賣各類黃色刊物的意見，並對政府取締黃色書刊的新法例表示支持。

# 朱牧率隊拍外景 割電話黃霑失聰

影壇近事　行韋

朱牧的「拍案驚奇」，還有兩三天，便大功告成，所有音響效果，配音剪接，全部都搞妥了，可以印出拷貝來。

在這部片拍竣之後，朱牧將離港，到別的地方找外景。

目前，朱牧正在辦理赴泰國、菲律賓、韓國及澳洲的手續，在「拍案驚奇」後，立即啟程。朱牧打算以半個月的時間，行完上述四個地方，到泰國、菲律賓、韓國、澳洲等四個地方，以三個月的時間，拍攝兩部片。

朱牧年來運程甚佳，自加盟嘉禾，以一部「至尊寶」開始，接着了幾部片，每一部都有極好的票房紀錄。

不過，以往幾部片，都是在香港拍攝，最遠亦不外去到澳門而已。此次的兩部新片，朱牧希望到外地拍，這樣，相信可以更有綽頭，如果一切順利，七月初可以啟程。

黃霑失聰數天，經過交費後，終於恢復聽覺了。

黃霑表示：最近這一段日子，他忙的不得了，差不多天天都到錄音間去，在錄音間過夜。搞他的「大家樂」。

不過，由於最近這一段日子，要籌備為童軍總會籌款的問題，嘉禾經常的找「大千世界」的男主角，商量一些事情，經常要打電話給他。

可惜，黃霑的電話被割了線，沒有選法，祇好親自到他家裡去了。

黃霑樂得清閒，因為，連日的挨通宵，實在疲倦的很，返到家裡，也希望有機會安靜的睡一個覺，如今沒有電話，真是得其所願了。

不過，事實上，沒有電話是非常不方便的，於是，黃霑立即找人到電話公司去交了費，再找好朋友接線。

如今，黃霑又有電話了，每天都要接聽幾十個電話，前些時失聰時的電話，恍惚一下子要打個夠。


全港銷數最多之…WEATHERITE Westinghouse
美國威士汀廠特約製造 Super Quiet AIR-CONDITIONERS
惠風牌 超靜型—冷氣機

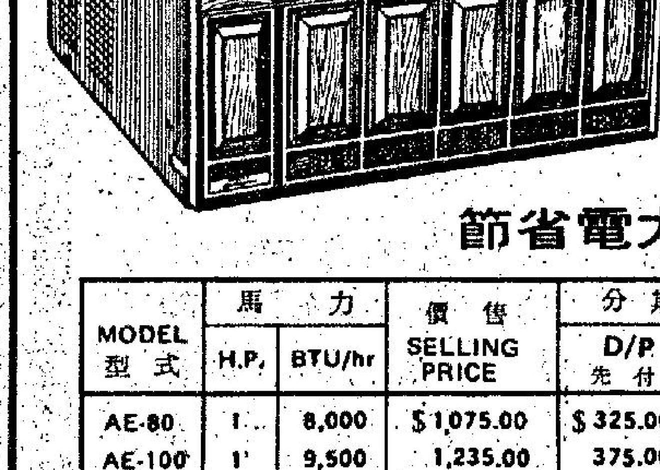

1 H.P. 8000 BTU/HR 起
$1,075.
最適合本港樓宇睡房用
特為本港電流 200V 50CY設計
節省電力…十足効能

| MODEL 型式 | 馬力 H.P. | 馬力 BTU/hr | 售價 SELLING PRICE | 分期辦法 D/P 先付 | 分期辦法 12 Monthly Installments 每月 | 適用面積 Suitable For Rooms Area, Sq. Ft. |
|---|---|---|---|---|---|---|
| AE-80 | 1 | 8,000 | $1,075.00 | $325.00 | $72.00 | 100-150 |
| AE-100 | 1' | 9,500 | 1,235.00 | 375.00 | 82.00 | 150-200 |
| AE-120 | 1 | 11,000 | 1,345.00 | 405.00 | 90.00 | 180-230 |
| AE-140 | 1½ | 14,000 | 1,565.00 | 475.00 | 103.00 | 230-300 |
| AE-180 | 2 | 17,000 | 1,750.00 | 560.00 | 113.00 | 300-350 |
| AE-230 | 2½ | 20,000 | 2,050.00 | 600.00 | 140.00 | 350-400 |
| AF-350 | 3½ | 30,000 | 2,865.00 | 865.00 | 190.00 | 400-600 |

香港政府購用已超過20,000.部
中國冷氣有限公司
中環德付道中37號　電話：5-229025　北角英皇道4號　電話：5-704410
尖沙咀漆咸道29號　電話：3-677744　旺角洗衣街107號 電話：3-948517

DEEP THROAT PART II
京華　皇都　麗聲　快樂　金門　寶聲
明天雙綫盛大聯映
第一部禁片「深喉」原班人馬出齊
瘋世第號情旦 魔界一色花：蓮達拉芙莉絲 再接再厲主演
耳聞不如目睹！蓮達等你正着！看她新的姿態！

深喉續集
狄龍公司發行。兒童不宜
LINDA LOVELACE
DEEP THROAT PART II

動物主演奇趣電影
保證從未睇過如此有趣珍貴鏡頭！
總統　東方　華盛頓　國賓　域多利　國華　英京
特聘電視紅星盧國雄先生担任粵語旁白倍覺傳神更見生色！
可愛的動物

Beautiful People

盡市民天職 請捐公益金

妙妙剪女學校（本校創辦于一九四九年）
正分（日夜）校暑假班招生
新班開課：第一次七月八日第二次七月十七日
時間：上下午班及夜班，分兩個月四個半月及十個月畢業
分校：九龍彌敦道226號
電話：K六六六七九七
正校：香港銅鑼灣啟超道16號
電話：H七七二五九七

海運 百樂
全港影評一致讚美
今天日夜五場
第二週映
進入最佳…采聲…狄斯尼最佳製作
奧地利國寶維也納兒童合唱團全力演出特藝七彩
WALT DISNEY'S BORN TO SING
Vienna Boys Choir

德法烹飪學院
新法教授出國謀生技術易學速成收費平有證書
點燒粵打 油西麵調水荳蝦腸西糖薄京
心烤菜麵 器餅飽酒吧腐片粉餐果餅菜
旺角彌敦道494—496號晉利商業大廈21樓全座
冷氣課室歡迎參觀索章電話K 306427

香港標準商科外文學校
教育司署立案　招七月份新生　七月四日開課
校址：北角英皇道425—431二、三樓全座電話：H611601
英廣內打 商 高 裁 商 別出件珠 成 英 英 日法
專告設字 業 級 剪 業 文口計 本 語 文 文文
班室計班 簿記 會計 全科 僱 扎 速記文價算 會計 會話拼音 班班

招生

中聯搬運公司 專門搬屋
香港H-627922 628973
九龍K-333560 333532
荃灣道K-632345 628647

商業

遊艇班 歷史悠久
青年會寫打老道會所即開課K八八〇一二一一分機十詢

中區旺舖 招租
加咸街43號樓下面積千餘呎適合各行生意經營發展
請電H七六四七四二洽

招租

善補靈藥
施外
元培本固·体壯壯強
救之議鑑可不有
妙藥老牌 知名遐邇
各大藥房有售

祖傳 岑偉強
風濕胃 病氣痛

醫藥

分類廣告
銷數廣 效力大 收費廉
每段 大字四個 小字卅四個 每天三元 上期收費 不折不扣
凡涉及法律性廣告，請携同身份証來本報辦理刊登手續。
洽刊處
（一）中區辦事處利源東街八號地下
電話：二式壹式三八三式・二五九四五二
（二）灣仔分域街十八號本報廣告部
電話：二七九三零七・二八零七零八
（三）彌敦道壹零零號東英大廈式零壹室生記租務處
（四）旺角荔枝角道廿二號東興大廈生記租務處
（五）油麻地上海街三壹九號
（六）九龍城周生生珠寶金行有限公司（太子道四三二號）
（七）青山道周生生珠寶金行有限公司（青山道三二六號）
（八）油麻地周生生珠寶金行有限公司（彌敦道二二一號）
（九）旺角周生生珠寶金行有限公司（彌敦道七〇七號）
（十）深水埗周生生珠寶金行有限公司（大埔道四七號）
（十一）佐敦道周生生珠寶金行有限公司（佐敦道卅七號L）
（十二）紅磡周生生珠寶金行有限公司（蕪湖街九九號）
（十三）荃灣周生生珠寶金行有限公司（荃灣青山道一九九五號C）
（十四）元朗周生生珠寶金行有限公司（元朗青山道八七號）

# 碧血映紅粒

諸葛青雲著 余丹青插圖

「你聽好，」短裝老者沉思着接道：「首先，你得下令撤退江面上的小艇，祇留下兩艘。」

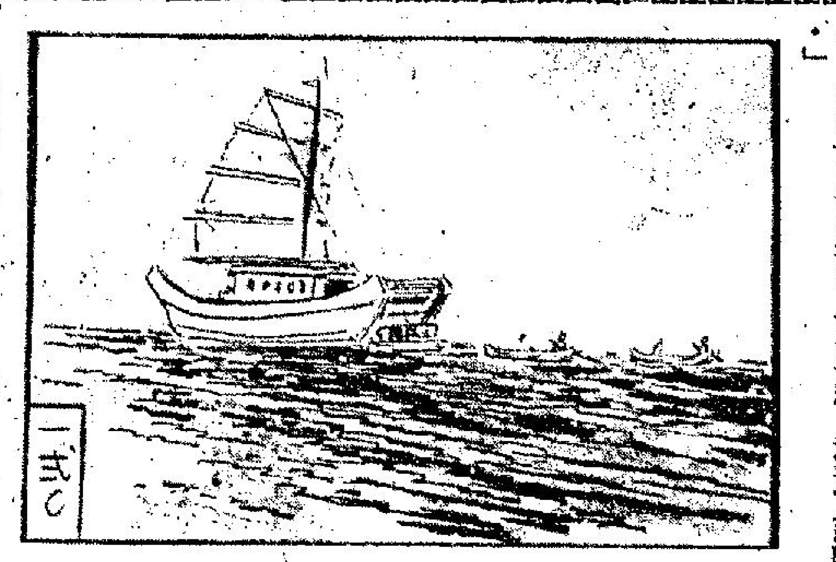

「然後？」

「然後，你挑選四個隨員，跟在我們這樓船之後，請聽清楚，小艇上，連同你自己和水手在內，不能超過五個人。」

宇文仁笑道：「你這條件，可夠苛刻！」

短裝老者道：「目前，咱們雙方實力不平衡，我不能不特別謹慎一點。」

「你打算在甚麼地方放人？」

「等我們進入鄱陽湖之後。」

「好！請讓我考慮一下。」

「還有一點，我要提醒你大場主。」

「請說！」

「儘管你目前人多勢衆，如果你要走極端，來一場混戰，我也一定奉陪，」短裝老者抬手一指路金花道：「也許你不認識她，但盼盼是認識的……」

「這丫頭是甚麼人？」

「苗疆金蠶門首座弟子路金花。」

「這是說，必要時，你打算施蠱？」

「我希望不要走到這一步。」

宇文仁一臉肅容，沉思少頃之後，才毅然接道：「好！我接受你的條件。」

短裝老者道：「那麼，你應該採取行動了。」

於是，在宇文仁的命令下，登上樓船上的手下人，全部退下了。

江面上的數十艘小艇，除了留下兩艘空艇之外，也全部撤走。

宇文仁本人親率四個隨員——冉無雙、車士元、兩個番僧，登上兩艘留下的空艇。

樓船也立即啓碇順流而下，宇文仁的兩艘小艇，分別由冉無雙和車士元操舟，緊跟在樓船的後面。

一場腥風血雨，是暫時中止了。

按說，樓船上劫後重逢的李琬母女，和甘大年等三人，理當有一番歡聚才對。

但由於還有強敵跟隨在後，並未完全脫離險境，因此，他們並未急於互訴別後經過。

李琬將她的愛女緊摟懷中，默默地溫存着，好像深恐有人將白君玉由她懷中搶走似地。

沉寂了半晌，李琬忽有所憶地，目光一掠那業已由布包中解放出來，卻仍然被點住穴道的三個人質，「哦」了一聲道：「玉兒，快將妳師哥的穴道解開來。」

「好的……」

白君玉嬌應聲中，短裝老者已搶先將岳天虹的穴道解了開來，並歉笑道：「年輕人，很抱歉！多多委曲你啦！」

岳天虹欠伸而起，笑道：「老人家，其實，我的穴道，早就解開了呢！」（一〇〇）

# 通天跑街 秋山

## 「銀彈政策」行得通？

周維岳講到阿桂姐被阿舅與醉翁相重玩弄下，提出結婚要求，我略表抒見，說道香港濶佬玩弄「淸水貨」，一味講銀紙，則天下太平矣。一個愛俏，一個愛鈔，公平交易，怎會有糾紛？試看時下多少明星、歌星、電視星名義上是「雲英未嫁」，爲濶佬「包起」，甚至生男育女，亦相安無事，那個阿桂姐由上海初到貴境，人地生疏，不通風土人情，致大唱愛情高調，變成一條可憐蟲耳。不過人心肉造，醉翁係叠水之人，既與阿桂姐玩上一手，雖限於肌膚親暱，但總算佔據了人家的肉體，好應該大灑金錢，彌補阿桂姐的「愛情」損失嗵。

周維岳答稱巨商富紳玩弄正當人家，若然不化銀紙，那才算奇蹟矣，不過醉翁的玩弄方式，與衆不同，利用阿舅做「馬前卒」，以「愛情」爲釣餌，最後才歸爲己用，手段比諸截當講錢的兩湘情願，來得更加陰險毒辣。然而這次阿桂姐深陷「愛情圈套」，唔講錢，祇要嫁，却予阿舅一個難題矣。

本來阿舅玩慣女人，隨時可以一聲「拜拜」，頓成「陌路蕭郎」，但他的取捨大權，還須請示「幕後老細」醉翁，才能定斷。

當阿舅向醉翁回報一切，這次醉翁却不願意放棄阿桂姐，原來醉翁情有獨鍾「上海婆」滋味另含唔同，而且認爲阿桂姐品性淳樸敦厚，易於擺佈，欲想她打消結婚念頭，最佳莫如採用「銀彈政策」，於是面示阿舅機宜，按計行事。

阿舅最大目標，亦係講錢而已，醉翁既肯大解慳囊，收服阿桂姐，焉有不樂於執行之理？這時恰值醉翁屬下在百德新街一層樓宇租期屆滿，租戶遷出，空置候賃，醉翁就來個大手筆，把這層至少值廿餘萬的樓宇，贈給阿桂姐，作金屋之用，並辦好過戶阿桂姐名下，有花有假，並且鐵定按月撥付「家費」兩千大元，不缺分文，如換別的婦人，獲此厚贈，自當心滿意足，何況醉翁一個星期祇光顧一兩次，躺直床上毋庸有勞筋骨，讓老人家「埋頭」腹下，則功德完滿，然而阿桂姐在服侍醉翁之餘，還是深深地苦戀着阿舅。（九五四）

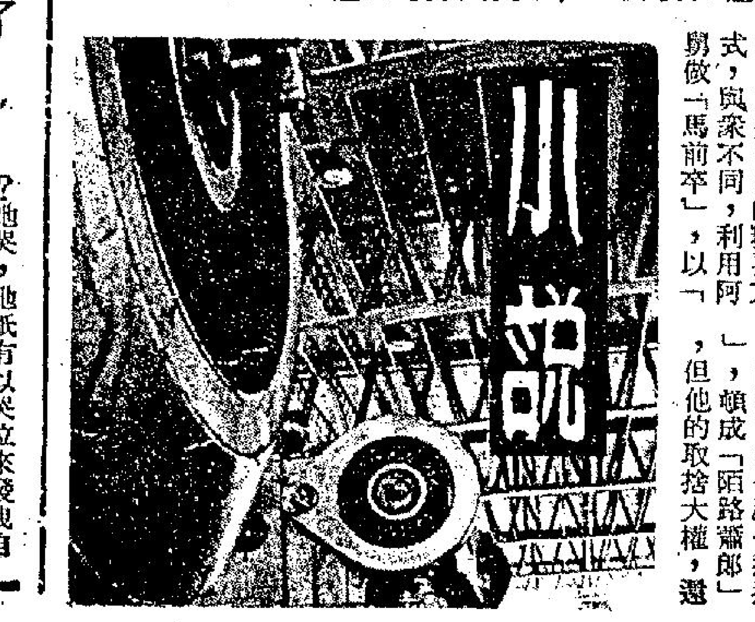

小說

# 嬌啼鳥花 南宮搏著

## 親人來了

就在此時，那位女牢頭顧大娘出現了，招呼素兒去獄吏的公廨。隨着，她開啓了柵門，把一副手銬將素兒的雙手銬在一起。

素兒馴順地，也靜靜地相隨而出，但是，當她踏入獄吏的公廨，聽到一個喚「素兒」的聲音，而抬起頭來時，再也無法自靜了！

她看到了從前的人，親人，自入獄以後，她第一次看到一個親人，在感情沖激中，她失聲叫出：

「拇鼻子舅舅——」她於忘情中，第一次當着面而叫出顧仁季的花名，同時，她不顧一切地撲向他，哭了。

事變之後，她曾不斷地流淚，但這卻是第一次哭。

顧仁季看了獄吏一眼，似是徵求同意，他扶住素兒，讓不幸中的甥女依傍着自己而哭。

可以依傍着而哭泣的人，多麼重要，又多麼需要！她哭，她又哭，拇鼻子舅舅那張醜陋的面孔上，淚水縱橫了。他輕輕地拍着和撫着素兒的背脊，他在哽咽中自忍，溫和地喚：

「素兒，素兒，你受了這多罪——」

她欲訴自己的苦辛坎坷，但是，從甚麼地方說起呢？那樣多？她哭，她祇有以哭泣來發洩自己的不幸。

坐在案側的獄吏被她的哀哭所使，終於也感到難過了，站起來，把兩人推送到沿牆的一張長木椅，溫和地請他們坐下，隨後，他拍拍素兒的肩膀：

「淳于氏，顧大人來看你，幫助你——顧大人先到衙門請准了，以親屬身份來看你。」

「噢——」她因獄吏的一席話而離開了顧仁季的懷中，仰起頭來。

她滿面淚痕，她喘息着，但是，一種罕有的意志能力使激盪泛濫的素兒漸漸地自我控制，她自行拭去淚水，她自行調整呼吸。

「素兒，想不到，你竟遭逢如此底橫逆！」

「仁季舅舅；」她悽淸地低喚：「謝謝你來看我——我的命不好，遭到了這樣的事，舅舅，我已經認了罪，我等待着判死，舅舅……」她又有欲泣之狀，但她低噎，再說：「我死了，總不會再受磨難！」

「素兒，年紀輕輕，不可朝絕路上去想，這件事，祇要弄淸楚了，你不會有死罪的——」顧仁季平和地說。

「舅舅，我還有甚麼臉作人，我活下去……」她悽愴地搖頭：「我縱然能活，受苦受難，舅

# 閑話

大都市存在的共通性問題，本港工廠林立，再加上來往車輛噴出的「廢氣」，空氣污染問題也顯得相當嚴重。雖然……

……的設備時，若發現違例便即予檢控，可見當局對空氣污染條例的重視。

污濁空氣對人體健康的威脅程度異常重大。

據專家指出：人類的呼吸系統有三大部分，一是鼻咽系統，二是氣管，支氣管系統，三是肺部系……

……綫毛被損害以後，人體抵抗污染物的力量就會大減，因而嚴重影響健康。

據有關方面指出，當局除了盡力設法控制整個城市的環境污染之外，居民要保護健康，對住屋內空氣污染問題也絕不自忽視。實際上，本港……

# 強人 黃思騁

「爸爸，完全不是錢的問題，我怕這種藥有一天不能繼續供應的時候，那情況或者不可想像。」

「祇要這個人不死，我相信藥物的供應是不會缺乏的。」

他的兒女聽他這麼說，都想等着看一看，便都一個個回去了。

但是過不了幾天，由於藥性消失，這位商界聞人忽又變得衰弱起來。事情發生在他起身的時候，他發覺精神比前一天差，有些機能退步，便走到鏡子跟前去看看，發覺臉上的皺紋已在一夜之間出現。

「我的情況似乎有點不對，難道這種藥是不能停止的嗎？」他對他的老妻說。

「你當時應該向金步堯問問淸楚，不該匆匆忙忙付錢。」

「一百萬塊錢祇供十天的醫藥費，那有這個道理。」

「金步堯沒有告訴你嗎？」

「他沒有說，我也沒有問他。」

「那末這或者是暫時的，到明天再看看吧！」

「今天遠不及昨天，不過祇要能維持這樣的情況，我也就滿意了。」

但是到了第二天，情況愈來愈壞，舊時的病徵已開始作初步的出現，原來痛的地方也隱約在痛，原來衰弱的部位又開始衰弱。

「不行，我得打電話找金步堯」他說。

「已到你把事情弄淸楚的時候啦！」

電話打通以後，金步堯說：「我曾經告訴過你，我付出很大的代價，你現在應該明白了。」

「可是你爲甚麼不早告訴我？」

「我就算告訴你，你也一樣會答應的，請你想想風濕痛的感受吧！」

「我已經出了一百萬，難道還要再出錢嗎？」

「你可以決定再繼續施針藥還是停止，沒有人勉強你。」

「老金，我相信你在這中間做買賣，世界上不可能有如此昂貴的藥物。」

「你應該說，世界不可能有如此神效的藥物，而且，我現在遭遇到麻煩，打聽這種藥的人已一天多似一天，但我從不答應，因爲這種藥的供應是有限度的。」

「你不該欺騙我，老金，你得繼續給我這種藥。」

「祇要你肯出錢，我可以繼續供應。」

「不行，一個月出一百萬我或者可以答應你。」（一〇〇）

# 鐵蓮花 高庸

老三古如風道：「那小丫頭很頑皮，或許溜到山坳後甚麼地方去玩去了，咱們分頭找！」

正說着，帳篷外傳來笑語人聲：……

祇聽小薇笑道：「這大尾巴老鼠眞好玩，你們瞧，牠還想咬我的手指頭呢！」

黑妞道：「不是大尾巴老鼠，這叫松鼠，牙齒也挺尖利，妳可要當心點，別被牠咬到。」

小薇道：「黑妞姐姐，你們現在就替牠做籠子，好不好？」

黑妞道：「今天來不及，先把牠關在鐵箱子裡，明天再說吧。」

小薇不依，道：「鐵箱子不透氣，會把牠悶死，黑妞姐姐，趁娘不在，你和這兩個姐姐多陪我玩一會，我們現在就動手編籠子不好麼？」

黑妞道：「不行。時間不早了，她們還得去接替守望，誰像妳整天就知道玩。」

小薇道：「求求妳嘛，黑妞姐姐，今天不弄好籠子，我會睡不着。」

黑妞道：「睡不着也得睡，妳別祇顧貪玩，回頭害我們都挨罵。」

小薇道：「不會的，娘和姥姥都有事去了，不會這麼早就回來……」

語聲漸近，已到帳門外。

古如雷一揮手，兄弟四人迅速散開，分藏在門簾兩邊，蓄勢而待。

他們剛站好位置，門簾掀動，探進來一顆頭，正是小薇。

老四古如雨立即舉起長劍；可是，小薇祇一探頭，又飛快地縮了回去。

古如雨的劍勢已將下落，門簾復垂，心裡一着急，使想提劍追上。（一〇三）

# 老龍

## 唔見一本，記事簿仔

我同王利度路返差館之時，傾到關於警察拘捕權之問題，此乃由傾起廉政專員公署行動組人員之拘捕權力而引起者，王利對於拘捕權力之問題，似甚懂得。但曰：「拉錯咗人，要睇對方係乜嘢人，何方神聖也。若佢熟法律，或者佢之老友記熟法律，則你拉錯人，佢可以告你者。當然，你拉佢，必定有你之理由，冇話無端端去拉人者。拉人之時，你必定要『有理由相信對方意圖犯罪或已犯罪』，此乃最要緊記住者。否則你若拉錯人，有一排你頭痛，麻煩多多。」

王利繼續講落去曰：「此乃指並未申請拘捕令而去拘捕一個人或者好多人。但係對於在英國國外犯法者，則必須要申請拘捕令，方能拘捕。前葛柏警司在英國被拘捕，乃爲一個証明。警方先申請拘捕令，方才去搵葛柏。若冇拘捕令，無論港府打幾多封電報去，亦唔可以拉佢者也。」我問曰：「若照你講，則明冇拘捕令，祇要有理由懷疑，就可以拉人，是否英國唔相信香港所講所告葛柏之罪，所以非要申請拘捕令不可。」但又曰：「拉葛柏返來香港受審，乃係依照英國之『逃犯法例』，你知唔知道，英國之逃犯法例係幾時制訂通過者？」

我搖頭，佢曰：「此爲在一八八一年批准之法例，後來此法例在一九一五年，加以修改，引渡葛柏返來香港受審，除咗依此法令之外，尚須依據引渡法。修改後之逃犯法例，現已包括其他與英國訂有條約之國家，但如所觸犯之法例，其最高刑罰不超過一年者，則不能引渡。香港當時新成立之廉政專員公署，爲咗引渡葛柏返港受審，已經出盡八寶矣。」

我曰：「葛柏案祇不過係滿足輿論之指責而已，其實廉署爲咗此案，放走咗幾個人。我話嘅得米者爲另外一個警司。佢搵咗幾多銀紙，邊個知道？不過個一個位，若唔好搵，但又點肯出幾萬銀去買此職位？而且現在之証供，祇着重個一次之俾銀紙，以前有冇俾過，冇人知道，但地兩個人有冇安排以後再派片，亦冇人知道。而且佢又唔須要俾稅。若依照稅務條例，佢可能要俾幾十萬銀都唔定。」

當時行人甚迫，我因此順手摸吓個袋，此乃出自下意識之行動。人多之時，就會摸一摸個銀包。其實咁做乃最蠢之辦法，倘有三隻手在附近，則佢可以見到目標人物之銀包，放在邊一個袋矣。不過再摸另外一個褲袋之時，我發現個銀包在袋，不翼而飛。再摸其他之袋，亦搵唔到，莫非今朝出街換衫之時，忘記帶出來乎？不過我每一次換衫，必將個本記事簿與銀包放在一起，另外尚有鎖匙、原子筆等。不可能話忽然唔見咗者，此事甚奇。（一〇九六五）

# 珍重，珍重！ 曉芙

## 十七：大男人主義

華表哥說完，竟不由分說掛了電話。

珮玲有一陣子反感，隱隱約約嗅到一點大男人主義的味道。

珮玲雖然並非出身富裕之家，自小也不是有人必恭必敬的奉迎，但她最討厭別人不尊重自己。

不過，既然人家在等著，姑且去一次，以免別人白等，她不想做得過分。

提早吃晚飯，告訴爸爸有朋友邀請看電影，珮玲的爸爸也是個通情達理的人，沒有追問。

準時到達約會的地點，華表哥早已等着。

「嗨，珮玲，你今晚穿得眞漂亮，」華表哥迎上來，開口第一句話便不能博得珮玲好感。

多庸俗，祇是很隨便的T恤牛仔褲，跟他的雪白恤衫花領帶絕不相襯，可能他祇是習慣性的禮貌上稱讚吧。

男孩子第一眼就留意別人的服飾，不會在其他地方着眼，算了吧！

珮玲想不到有甚麼可以回答他，祇好問：

「今天這麼熱你還打領帶？」

「習慣了，不覺得熱。」習慣了，木木了，中國人的奴隸性！

# 孤雁 浪淘沙

## 第三十五回：沙溪

嵐雁想起他千辛萬苦到淡水、葵涌去找尋的這一個人，原來竟是這樣一個鐵石心腸的人。他失望極了，他的眼睛紅紅，他想哭，但終於忍着不讓眼淚滴出來。

他看看手上握着的幾千元鈔票，他想：吃掉這幾千元錢又怎麼辦呢？加進西濠口的「撈偏門」集團，再過偸、刼、搶、騙的生活嗎？不！不幹這個了！沿門討飯吃吧？今天誰有多餘的米飯分給我們啊！我怎能跟一大羣飢民整天排隊站在大飯店門口等半碗殘羹剩飯？進工廠無門，當兵又不甘心，到底怎辦才好呢？……一個怪念頭冲上他的腦海裡：「用性命去沙溪賭一次吧！」

嵐雁回頭走到西濠口，再折向六二三路，一直走到黃沙碼頭。那個姓巫的退伍失業軍人正在碼頭上指揮他的同行踏上沙溪的電船。沒有發覺他就是讓他揹背玻璃片和介紹他在淡水公路上投宿的軍人。那個軍人也沒有留意到這個衣衫襤褸、泥污滿身的孩子，就是當日同乘火車相識的那個難童。

嵐雁再度經過金妹的艇頭，走過去，一直走到橋板的末尾，他才步上了一隻開往沙溪的電船仔。電船的內艙已經坐滿了人，他就轉身走出來在船尾的舵旁艙上。一會兒，電船就發動機輪「噗噗噗！」地向西開動了。

嵐雁站在船尾，面向着沙溪；廣州失業軍人的代表們，也是面向着沙溪；張九老的「手足」鱷魚頭，坐在他的差遣艦的小舢舨艇上，也是面向着沙溪；大家都引頸期望着沙溪能夠滿足各自不同的慾望。

這些人都把自己的生命，生存的期望，寄托在沙溪。

沙溪是廣州市四郊千百個大賭窟中最典型的一個。圍繞着這個大賭窟的四週環境，有娼妓的花艇、有當公嬭的當押店，有並排櫛比的鴉片煙窟、有女招待的狗肉寮、有大茶樓、大酒肆、有金銀外幣找換店、有槍枝武器交換所、更還有各種徵稅機構和兵役機構。（一四四）

# 降龍珠 東方玉著

天還上人道：「兩人站在一起，根本眞僞莫辨，因此不禁使小弟心存凛惕。」

假天破大師道：「師弟何故凛惕？」

天還上人道：「設若大師兄傷勢未愈，猶在養息之中，一時不克趕返峨嵋，被那賊人趕先一步，返回伏虎寺，又有誰能辨認得出眞僞來？」

假天破大師臉色微沉，哼道：「師弟此言，莫非認爲愚兄是賊人假冒的了？」

天還上人手柱禪杖，昂然道：「小弟不敢，祇是大師兄最好能拿得出有力的証據來，以平衆議。」

假天破大師道：「大師兄不妨想想看，譬如身邊有什麼足以証明大師兄身份之物，或是素爲寺中僧侶所熟知，一直不離大師兄的東西，都是有力証據了。」

假天破大師道：「什麼有力証據？」

天還上人道：「師弟是指方丈信物玉刻多羅葉了？愚兄此次在蛇嶺霧室之中，被毒霧迷昏之時失去，也許是被賊人換去了，亦未可知。」

卓玉祥道：「老師父這話就不對了，霧室瀰霧，祇是霧中有毒，並不是使人昏迷不醒之毒。」

假天破大師道：「但老衲確實昏過去了。」

天還上人道：「就算掌門玉葉在霧室中失落，大師兄還有一物，可以証明眞僞。」

假天破大師道：「師兄指的又是何物？」

天還上人道：「[illegible]山絕學，祇有掌門人才能練習，祇有監寺才能旁觀，大師兄祇要使出這一招式，同樣可以証明大師兄不假了。」

假天破大師作色道：「本門鎭山之學，豈宜妄使？」

天還上人道：「這是唯一証明大師兄身份之事，自然不能視爲有違祖師訓戒，妄使鎭山絕學了。」

假天破大師凝重的道：「愚兄身爲掌門，自然不能有違歷代師祖遺訓，此舉萬萬使不得。」

天還上人冷哼一聲道：「這是你的推諉之詞。」

假天破大師道：「愚兄何用推諉？」

天還上人道：「因爲你根本不會本門鎭山絕學，作賊心虛。」

假天破大師巍然凝立，一手撥着檀木念珠，沉喝道：「天還，你敢對愚兄出言無狀。」

說到這裡，突然目注卓玉祥，沉聲道：「卓施主，老衲受傷經過，你是目擊之人，你不妨說出來給天還聽聽，冒充老衲和偷襲老衲的是什麼人？」

此人果然利口如刀，十分狡猾，這輕描淡寫的一語，却正是最好轉移目標之詞。

因爲當時假冒天破大師的賊人口中喊出「師兄開恩」，和天破大師中掌之後，喝出：「


會加路燈·減少罪惡

刊本報廣告 請電：二八零七零八一合

將被永遠停賽

電視播音節目

京華·皇都 麗聲·快樂 金門·寶聲 雙綫聯映「深喉續集」

「深喉續集」上週末午夜場，引起觀眾熱烈歡迎，爲減少公映時之擠迫，經徵得京華、快樂兩院同意，讓出映期，明天起由京華、皇都、麗聲、快樂、金門、寶聲等六院雙綫聯映，此一安排，純爲便利港九各區觀衆，避免跋涉擠迫之煩。敬希留意。

狄龍影片公司謹啓

捐血救人

請到夏慤道香港紅十字會總部 二十五人以上參加可派流動隊前往辦理 電話：二

文華·娛樂：爆滿！緊張刺激 請提早購票 森動影壇榮獲本屆三項金像獎鉅片 放映時間 十二點 三點 六點 九點 冲天大火災 保羅紐曼 史提夫麥昆 聯同十多位巨星演出 片長關係 票價調整 前座四元 後座六元三角 樓座八元五角

豪華·新聲：狂滿！今五場請早 重量級拳王 堅諾頓 初上銀幕 蘇珊翠芝·占士美臣 猛丁哥 泛亞公司鉅獻 名符其實的猛片！ 新聲午夜場：肉林蕩女心

總統·華盛頓·英京：破百萬五關 電視紅星盧國雄先生担任粵語旁白 可愛的動物

東方·域多利·國華·國賓：華盛頓今午夜場：走私新招

京華·快樂：最後今天五場 麥斯比亞主演 奪命追魂 明天五場聯映 禁片「深喉」原班人馬上陣 深喉續集 蓮達拉芙莉絲更徹底演出 今兩午場 京華：奪命煞星 快樂：辣手魔王

海運·百樂 H702412 K678091：第二週映 和狄尼合家賞人樂片 路斯又適全欣動音名！ 新聲震寰宇 海運午夜十一點九：海港偷襲戰

京都·凱聲：第三週映 新潮環球片 藝壇巨獻 十二點 三點半 五點四 七點半 九點九 榮獲三項金像 大地震 凱聲禮拜十一點半：聰明狗走天涯

皇后·星皇·麗聲·皇都：今天五場獻映 泛亞公司本年度榮譽發行 重量級拳王 堅諾頓 初上銀幕 猛丁哥 名符其實猛片！充勁的片 滿力巨！ 麗聲 皇都明天：深喉續集 皇后仍映：猛丁哥

紐約·大華·金冠 K-935597 K-847115 H-768721：昂然進入第二週 歐洲公司齊香色人片 不宜兒童 香色無邊 齊齊玩

新華·新都：今天盛大獻映 充滿娛樂性與人情味的動人心弦的家庭片 神象 新華明早：少林殺戒 新都明早：一網打盡

福星·油麻地：今天獻映 少林殺戒 最後五場 性學女教授 福星餘場：叮噹

明珠·倫敦：爆滿！影評讚好 請提早購票 冲天大火災

翡翠·李活·金洲·亞皇·好景：唯我獨尊 中國人的光榮！ 中國人的威武！ 與論好評口碑載道

麗都·麗華·民樂·北河·英華：今天獻映 陳星 陳惠敏 主演 少林殺戒

新華·合衆·國都·聯邦：只映今天 神龍猛虎 福星神將 少林殺戒 明天正場 世界末日

中自忍，溫和地喚：「素兒，素兒，你受了這多罪——」她欲訴自己的苦辛坎坷，但是，從甚麼地方說起呢？那樣多

楚了，你不會有死罪的——」顧仁乎平和地說。「剪剪，我還有甚麼臉作人，我活下去……」她悽愴地搖頭：「我縱然能活，受苦受難，剪

「那末這或者是暫時的，到明天再看看吧！」「今天還不及昨天，不過祇要能維持這樣的情況，我也就滿意了。」但是到了第二天，情況愈來愈壞，蕭時

「你不該欺騙我，老金，你得繼續給我這種藥。」「祇要你肯出錢，我可以繼續供應。」「不行，一個月出一百萬我或者可以答應你。」

並不是使人昏迷不醒之藥」假天破大師道：「但老衲確實昏過去了。」天還上人道：「就算紫門玉葉在霧室中失落，大師兄還有一物，可以証明真偽。」假天破大師道：「那隻物僅是何物？」[illegible]

此人果然利口如刀，十分狡猾，這經描淡寫的一語，卻正是最好轉移目標之詞。因為當時假冒天破大師的賊人口中喊出「師兄開恩」，和天破大師中掌之後，喝出：「

## 閒話香江

# 世界共通性問題 大都市空氣污染

大都市存在的共通性問題，本港工廠林立，再加上來往車輛噴出的「廢氣」，空氣污染問題也顯得相當嚴重。雖然，據專家們指出，本港空氣污染的情形，尚不若外國若干城市如東京、倫敦、紐約等地那麼厲害，但是，近年本港空氣被污染的程度，已足以影響居民的健康了。

為了設法解決空氣污染問題，本港已訂有管制空氣污染的法例，以求將空氣被污染的程度減低。為了貫徹執行此一法例，本港勞工署屬下空氣污染控制組人員，亦經常前往調查工廠煙囪所噴出的烟是否違例；此外，並審查一些工廠的申請書，檢查其設備是否合符標準，因為在空氣污染條例規定下，工廠的燃料設備均受到一定限制，若發覺新設或改裝設備的工廠，其燃料設備不合符規格便不予批准，直至改善至合格為止。在過去兩年內，勞工署空氣污染控制組共處理達三百五十份以上的申請及再度申請書，但獲得批准的設備時，若發現違例便即予檢控，可見當局對空氣污染條例的重視。

汚濁空氣對人體健康的威脅程度異常重大。據專家指出：人類的呼吸系統有三大部分，一是鼻咽系統，二是氣管，支氣管系統，三是肺部系統。當空氣的污染物由鼻孔進入體內時，會被一些分佈於鼻道，氣管或支氣管壁上微細纖毛的擺動而咳出，但當污染物逃過了纖毛的防衛後，人體便要依靠第二度防衛系統，即通過氣管的收縮作用，以阻止污染物的進入。又如果污染物衝破了第二度防綫，便可以直入沒有纖毛的肺內小氣囊中，停留在肺氣囊裡，在正常情形下，人體的防衛系統雖能抵抗一定程度的空氣污染，但若于具有刺激性的污染物，卻有着減低甚至停止纖毛擺動的作用。所以，當長期處於刺激性的污染纖毛被損害以後，人體抵抗污染物的力量就會大減，因而嚴重影響健康。

據有關方面指出，當局除了盡力設法控制整個城市的環境污染之外，居民要保護健康，對住屋內空氣污染問題也絕不自忽視。實際上，本港近年來曾有不少居民，由於房屋內空氣污濁，經過長時間呼吸屋內污濁的空氣以後，結果便患上了疾病而要進行治理。

對住屋空氣污染，一般家庭主婦應特別小心，因為最易使人感到不適的空氣，多來自廚房，主婦喜歡在廚房中堆滿潔淨劑、防臭劑及垃圾桶等物件，這些東西雖不會令人中毒，但長期呼吸這些物件發出的氣味，也會影響身體的健康。

在工廠區寫字樓工作的人，常因在不知不覺中吸入污濁的烟毒而染病，這是由於該等寫字樓安裝的空氣調節機，入口處多對正工廠大廈的烟囪，烟囪噴出的烟毒，經過調節機的輸送系統進入寫字樓，因此，坐在寫字樓辦公的工作人員，在不知不覺中便吸入污染空氣了。

總之，在大都市裏，空氣污染是一個極嚴重的問題，但願有關方面今後加倍努力，以確保居民的健康。（易風）

# 增加路燈．減少罪惡

近來少年犯罪率有急劇增加的趨勢，其中，都市街道夜晚的陰暗，未嘗不是原因之一，本文僅報導美國婦女們對「光明運動」之努力，不知本地的婦女們有興趣在本地發起同一運動否？黑暗是罪惡最好的朋友，光明是它的對頭。

鑒於此一事實，光明可以減少犯罪率，美國聯邦婦女總會，正在發起一項「光明運動」，以足夠的燈光來照耀街道、校園、運動場和其他公共場所。

該會主席威廉哈布洛克太太說：「足夠的燈光……對我們的家庭的安全是必要的。」

聯邦婦女總會，與安全路燈局合作，曾向國家警察的首長舉行一項關於犯罪的調查，發現平均百分之七十五犯罪是發生在黑夜。

某些犯罪行為，幾乎更絕對是在夜晚的時候發生，如超過百分之八十五的盜車案，三分之二的強姦案，和百分之九十五的搶劫案都是在晚上發生的。

進而言之，警界首長們在調查中指出，在全美國的社會中百分之卅五至百分之五十的街道光亮是太差了。

聯邦婦女總會稱，她們的這一戰役，為「光明運動」，同時哈布洛克太太已指派葉他拿州密蘇拉城的米勒太太旅行全國，對官員們解釋此一運動的意義。

米勒太太說這運動，是由一週為「婦女在街道所遭受的襲擊」的文章所引起，它於一九六零年登載在聯邦婦女總會主辦的雜誌「婦女俱樂部」上。

聯邦婦女總會讓此運動在他的地方分會中展開一項競賽，米勒太太說，到本年四月卅日截止，已經有一百個地方分會參加此運動。

米勒太太說，在過去競爭者中最有成就的一個是印地安那波里斯的第七地方聯邦婦女分會。

一個已退休的商業婦女死於一次街頭攻擊事件，引起三十個印地安那波里斯的聯邦婦女俱樂部的會員注意力，自此她們發起集會，掀起一項反罪惡運動，此運動現在已得到五十個會員支持，政府官員們的合作，來建設該市的路燈。

米勒太太說，去年在競賽中的優勝者是阿濱頓市地方的青年婦女俱樂部，她們的興趣，係由於一次交通死亡事件所引起，其中牽涉一位很有聲望的老市民，他致死的那條街，過去的居民曾經請求增設路燈而遭受拒絕。其他好些「光明運動」之開展，也大都因犯罪或意外事件所觸發的。米勒太太說，凡果城的雙週俱樂部發現該城市犯罪率並不太高，然該城的光亮仍舊是不夠標準的，雙週俱樂部並不猶豫，馬上展開該項運動，以期未雨綢繆，該城在財政方面不能立刻做到裝置所有的新燈，她們不斷的努力直至所有學校都照耀在光明之下為止。

凡果市的婦女，團體也發起家庭裝置門廊的燈光，她們合作供應自動設備，而使得門廊與庭院的燈光在天黑時能自動打開，黎明時自動熄掉。

米勒太太外出推行運動時的商標，是頭戴着一支大的輪胎型的帽子，上面綴着十支小型的街燈，由裝在一個口袋內的電池發電。

# 漫談各地博物館

有美術，藝術，自然，科學，古物……

喜歡中國美術的，有兩個美術館不能不看。一是華盛頓的佛來爾美術館，一是芝加哥美術館。其中搜集的中國藝術品，十分完備而突出。

自然科學博物館，也是非常引人入勝之所。其陳列品包括動物、植物、礦物等的標本，以及天文、地理等自然現象，和民俗學的資料。各大都市，幾乎都有這種大規模的自然科學博物館，規模最大的，如華盛頓的國立自然歷史博物館，倫敦的自然歷史博物館，紐約的自然歷史博物館等。從鯨魚的骨骼，到螞蟻的巢穴，從太古時代樹木，恐龍的化石，到沼澤中的水藻，從光輝奪目的珍珠寶石，到放射性元素的礦物，從愛斯基摩人的家庭，到非洲土人的用具……，不但收羅宏富，而且佈置精美。很少陳列品，都是巨大的櫥窗，裝飾成真實的情景，譬如企鵝的標本，其背景是冰天雪地的北極景象，印第安人的生活，就以蠟人雕塑，並佈置原始社會的裝置，使觀衆如身歷其境一樣。不過這種自然歷史博物館，初看固然覺得新奇有趣，但大多都千篇一律。所以筆者認為祇挑一個大的看了便夠了。

科學和工業是近代經濟發展的原動力，所以很多國家也特設科學博物館，一方面宣傳其科技之進步，另一方面也是對其國民，尤其是年輕學生一種教育。科學博物館最具規模的，一為倫敦的科學博物館，凡是古往今來的各種科學發明，各項機器用具進步改良之跡，如由眼鏡進展到照相機，由銅壺刻漏進展到電腦的時間記錄器，由獨木舟到豪華的郵輪，核子潛艇等，的確令人增廣見聞，開啓智慧。但是更為精彩的，當推芝加哥的科學與工業博物館，這個博物館也可以稱得上是一種新型的，別開生面的博物館，因為別的博物館，都是靜態的，而它卻是動態的。別的博物館，都是以「古」為尚，它卻以「新」為尚。據說幾年前蘇聯頭子克魯曉夫遊美，特別指定要遊覽兩處地方，一是洛杉磯的狄斯尼樂園，一即芝加哥的科學與工業博物館。可見這個博物館身價之高。在這個博物館中，參觀者進去後，不單是去欣賞，而且是去經歷。譬如它佈置了一座煤礦，參觀者戴着礦工用的帽子，坐了下降電梯，深入煤層，參觀開礦實況。又如，它把二次世界大戰擄獲的一艘德國潛水艇，原物搬來，讓觀衆進去參觀。再如它展出小鷄蛋從殼裡孵出時的實物，也展出無線電話通話的模型，讓觀衆自己去操作。這種展出的方式，自然更富於教育意義了。

## 東西風

# 「孤寒鬼」與奇行

許多年來，李亨都是住在倫敦市議會附屬的宿舍裏。他說他很窮，又無親無故，因此這屬於慈善性質的寄宿舍便收容他，免費供他膳宿。但每次當他在盥洗時，老是站在他的一件短外套和兩件背心上面，好像害怕人家把它們搶走似的。他的這種怪動作，引起宿舍裏一個辦事員的懷疑，便和其他幾個同事，合力搜查他的這三件寶貝，從它們的衣袋中，搜出很多捲成小團的鈔票，總共有二百七十鎊之多，原來這是他秘密地積存下來的財產。

在第二次大戰前，倫敦市議會組織了一「守財奴調查隊」，他們專一來調查那些富有而裝窮希望得到公共援助的人，這個組織不知現在尚存否。當時有一八十一歲高齡的老婦，居住在貧民區，多年來她都是靠着領一點救濟金過活。某天她病倒了，呻吟着對人說沒有錢看醫生。鄰居見她可憐，便大家湊點錢請醫生來看她，但已來不及了。她死後，守財奴調查隊便來點查她的遺物，發見她遺下價值達幾百鎊的金幣和銀幣，全用紙袋裝着，再用破布包好放在一個舊錫箱裏面。他們又在一堆雜物中，找出一本郵局儲蓄的薄子，裏面的存款達七百八十多鎊，另有一本銀行存摺，存款八百七十五鎊。

過於鄙吝簡直是患了一種無可救藥的惡疾。凡是患這種惡疾的人，即使拿出一個銅仙也會覺得肉痛，若說為了享受而花一兩鎊，這比鋸下他的一隻大腿更為難過。比如若干年前，有一名叫森摩爾的男子，是一家財二百多萬鎊的孤寒大富翁。有一次他投機生意失敗，損失了五萬鎊，他痛不欲生，決定吊頸自殺。他親自走到一間雜物店，想買一根吊頸的繩子，可是為了計較幾分錢的價格，終於買不成。

森摩爾太太比她的丈夫更為鄙吝，當她的丈夫死了後，她便穿他的衣服過日，自己的卻留下來。她請求慈善機關救濟，哭說她捱飢抵餓，一般好心的人，見她在菜市傍邊檢菜頭或半爛的水果吃，都給她錢和食物。然而當她死後，守財奴調查隊在她家裏發現十萬鎊現金，其他的銀行存款，股票公價等，計起來也有一百多萬鎊。

另有一個老婦，居住在倫敦的蘇賀區。她的鄰居見她可憐，時常給她食物和幫她做家務。慈善機關覺得她頗是可憐，便加以救濟。可是當她逝世後，遺下來的財產多達九萬四千多鎊呢。

不單是那些無知的「鄙吝鬼」對於公共救濟金加以垂涎，就是受過相當教育的人，對此亦會動心的。例如若干年前，得雲郡有一九十高齡的西琳小姐去世，她從前是一位女校長，退休後，靠領救濟金過日。她不但得金錢和食物，而且救濟會特地請一個女子來照顧她。

救濟會在她死後，到她家中清查她的遺物，發現有金幣三百個，值六百多鎊，此外，銀幣、銅幣和郵局的存款超過六百鎊，銀行還有四百鎊儲蓄金呢。

# 西國女王伊絲白娜 一生祇洗過兩次澡

石器時代住在水邊的先民，一定知道冷水浴可以使人精神清爽，雖然他未必明瞭經過水的洗滌，也能使全身產生清潔的效果。但精神清爽與身體清潔，這兩點卻成了以後製造肥皂的要素，早在西曆紀元前二千五百年，古代巴比倫人開始用動物脂肪跟鹹碳來做肥皂。

然而，希臘與羅馬人洗澡時，卻是用油按摩全身，再用水來沖洗掉，夠奇怪的是：使用肥皂的習慣，不是由文明的希臘人或羅馬人，而是由當時所謂野蠻人而保持了下來。

到了七世紀，肥皂是由酒吧商來製造，因為製造肥皂，早已使意大利的商人形成了工業公會的組織。十三世紀的時候，肥皂工業發展到了英國，但人們認為肥皂是奢侈品，所以每次使用時都要很節省地祇用一點點。據說贊助哥倫布探航新大陸的西班牙女王伊絲白娜，曾以一生祇洗過兩次澡而自炫，第一次洗澡是當她出生的時候，而第二次則是她行婚禮的那一天。大約過了一百年，英國女皇伊麗莎白一世，驕傲地對人說：不論她是否需要，她總是很濶氣地每月洗一次澡。在一六六零年至一八五三年之間，英國對肥皂收取奢侈稅，但肥皂稅收進入國庫裏還不如杜松子酒稅為多。

一七九一年，法國有一位叫做尼古拉．列布蘭的化學家發明了用鹽製成蘇打。因此，先用木頭燒成灰，然後再用水把灰煮滾而成鹹的方法就被淘汰。又由於當時發明的蒸氣機被應用於肥皂工業，因此，肥皂才成為一般家庭使用的物品。

除了為發生清潔作用而必需使用脂肪與蘇打以外，現代製造肥皂，還加進許多香料，以增加色彩與香味。

以石油的誘導物為基礎而製成的人造清潔劑，於一九三三年問世，現在佔據了清潔品市場的百分之九十。今日美國人，他們使用肥皂與清潔劑的數量，平均每人每年是二十七磅。

## 七彩詩筒

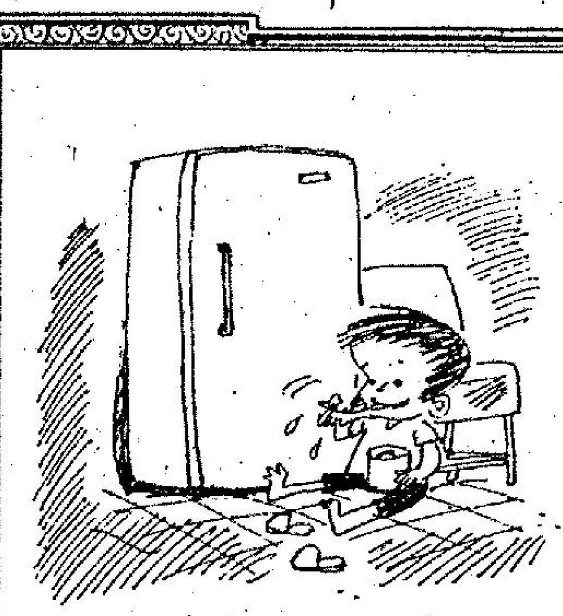

夏季甜品　詩：高景　圖：華生

雪糕遮厘多方便，
涼粉還來綠豆沙；
沙律冰箱儲備好，
中西新舊各成家。

家有冰箱，兒童夏季慣吃雪糕遮厘及沙律。舊式家庭主婦則煮綠豆沙及涼粉，一涼一熱，新舊咸宜。

# 世界奇異湖泊之一 德連尼達的柏油湖

世界上有數以百萬計的人民，雖然未到過西印度，但他們在日常生活上卻和西印度的德連尼達湖分不開；只要他們每日出門都要在鋪着柏油的馬路上行走，那麼他們可以說是部分踩踏在世界上最奇異的湖泊之上。

英國人開始於一八七二年以柏油鋪蓋倫敦的一小段道路，這只是一種試驗，但後來世界上各地都有人用柏油來鋪蓋路面了。

現代人發現和利用柏油始於一五九五年，當時正值英國伊利沙白王朝，有一位名叫羅柏都利船長的船在海上遇到大風浪，把船打壞了，後來他把損壞漏水的船開到德連尼達島；那時候人們慣用松脂來塞補船上的裂縫，但這一次羅柏都利船上貯備的松脂剛好用完了，所以他急於要找一種能替代松脂的東西來補船上的漏洞。有人告訴他，沙灘上有一種黑色有黏性的東西，也許有用；羅柏都利並不知道這種東西是甚麼，但他決定揀一些回去補船。羅柏都利試用後發現這種東西比松脂好多了，既不透水，又不像松脂一樣容易在陽光下熔化。

這種羅柏都利船長不知為何物的東西便是柏油，是從附近的德連尼達湖中漂流到沙灘上的。德連尼達的柏油湖是世界上最奇異的湖泊之一，這湖座落於德連尼達海岸附近，約佔四十公頃的面積，湖在中央的最深處約為八十七公尺，相信這裡原來是個火山口。

這個湖還有一點奇怪是它的廣濶和深度永遠沒有改變，雖然自一五九五年以來，經有大量的柏油從湖中取出，但湖的形狀還是保持原狀。科學家研究結果，斷定德連尼達湖將能維持目前的柏油開採量直到五百年後。工人以機動的鐵鏟把湖面的柏油收集後送到工廠去清除柏油中的雜物，然後桶裝運輸到世界各地去銷售。

德連尼達並非是唯一擁有柏油湖的地方，在委內瑞拉和古巴都各有一個面積較小和較淺的柏油湖；在洛杉磯以史前動物化石聞名的拉勿列坑的柏油藏量也極其豐富。在伊拉克也有少量的柏油像泉水一樣從地下湧出來；好幾千年前，巴比倫人便利用這從地下噴出的柏油來築路了；埃及人則用於製作膠泥。

有些石灰岩裏也含有柏油或瀝青，在瑞士的貝爾德拉伯斯地方，法國的塞色爾和美國都有開採岩石柏油的礦場，開採時先使岩石碎裂後，熔解了的柏油便像水一樣流出來。這種埋藏在地下的天然柏油相信是由古代的動植物屍骸變化而成。柏油和石油的性質相近，而今天大部分的柏油乃用人工的方法從石油中取出。

柏油用來鋪蓋馬路的是和碎石混在一起的，然後乘熱用輾路車壓平，冷卻後會變得堅硬，有時還再覆蓋上一層混着細沙的熱柏油。

柏油也用來製造避水紙和製造蓋屋頂的材料。建築避水橋樑，鋪蓋建築物的底層和工廠中的地面以及其他工業上也有用到柏油之處。

此埃及古廟將整座移到西柏林去。

# 暑期馬經

## 舊馬新評　馬士

# 霹靂金剛易鹿轉好 高齡灰牝不宜軟地

**虞擊** 為七四年度馬，隸賓士馬房，高十五掌一，來季馬齡六歲。本季出賽過兩次，未嘗上過名，此駒潛質不弱，但可惜健康有問題，本季亦見疏於上陣，出賽兩次均未能上名，目前馬齡仍嫩，如能養回尚可望在有利班次取勝，居第四班本來已超，如早課見操得，則不妨小捧，此類馬不宜熱捧，半冷則可以小敲。

**霹靂金剛** 為七三年度馬，隸李殿林馬房，高十五掌二，來季馬齡七歲。本季出賽過九次，跑過兩次亞軍，此駒隸吳子霖馬房時因操練閃縮，所以進度欠佳，搏殺每每失手，但本身潛質不弱，轉廄後已見有好表現，居第四班不算高，本身性能廣濶，長短途均宜，但不宜跑變化場地，來季如用好手出賽，必有嬴馬機會。場地性能宜乾地。

**高齡灰牝** 為七四年度馬，隸米曲凡里馬房，高十五掌二，來季馬齡七歲。本季出賽過十一次，勝出賽馬一次，亞軍一次，季軍兩次，但本身雖無超人之質，但本季演出見有進一步，連番均走得接近，且造得出好時間，不過此駒並不易騎，本身前段可快開，但不宜用得太盡，留後衛刺則有強後勁，本季長時間在變化場地中作賽，對其步法有影響，現役馬中大部份均可跑軟地，此駒則較特別，軟地有影響，跑居第四班如遇乾地，長程為實力分子。

**凱旋** 為七四年度馬，隸寶明馬房，高十五掌三，來季馬齡五歲。本季出賽過十一次，勝出頭馬一次，季軍一次，由於本身長期馬身見瘦，所以佳態難發成，本季用馬彼得，有一伕偷襲成功，但居第三班始終吃虧，降至入第四班則有得跑。場地性能軟地可跑。

# 頂班馬得十二匹 短途快馬較多

第一班馬經過季後調整班次，由十六匹減為十二匹，去蕪存菁。此班馬數量原來已少，與近兩年來經常擁有龐大陣容（達二十四匹以上）情形大有區別。馬匹數量少，下季賽程之編組亦相對地減少了，且看由下年度開始，在最初三次每隔兩星期然後有一次。而且在十一月一日跑過之後，竟隔四個星期，到十一月廿九日然後再有秩序。此後又隔三個星期在十二月二十日再有秩序，編排次數之減少，則此班馬下季已難得有一次出賽機會，尤其是偏於某一項路程之馬，難逢其適當之路程。例如九七五公尺，除今年十月四日跑過一次之後，要等到明年四月三日然後有第二次。而且全年祇跑兩次此項路程。意味到第一班下季賽事其偏於專長某一項路程之馬非集中注意留待其適合路程始出而拚搏不可。不過馬匹要等待某一項路程然後出而拚搏，並不能如意擺佈，馬匹健康情況並非長期良好，如果遇到編有其專長路程之秩序時，健康欠佳，豈不是失去全年爭勝機會？而在另一方面，第一班某一項路程之專材遇偶然健康欠佳時，影響該項路程競賽之成績。例如跑九七五公尺，如果遇到專長該項路程之馬不能維持良好健康狀態水準，則在遇編該項路程之時，隨時會跑出水準異常低落。由此情形推測，第一班馬要在某一項專長路程始尋出路，此項原則將不大適應。

第一班馬跑九七五公尺，例如季末最後一伕由前速並不夠快且並非專長此項路程之番攤勝出。何況在剛過去的一季第一班跑九七五公尺路程尋求出路的一項原則已不能普遍使用。班次總調整之後，第一班馬既繼續減少至僅得十二匹，在十二匹馬之中，其專於某一項路程者並不多，要在第一班賽事裡憑路程選馬可能會不甚適當。尤其是九七五公尺路程方面，下年度開始十月四日第一班秩序即跑九七五公尺，當然現時十二匹第一班馬將會係該賽之主角。而在十二匹第一班馬之中起碼有七匹或更多偏於長途賽，能適應跑九七五公尺路程，祇有番攤、吉慶、金源、利必來甚或福馬而已，其餘七匹最低限度對此項最短路程非適合。

剛過去的一個年度，第一班最後一伕跑九七五公尺，在爛地競賽，結果三甲馬為番攤、利必來及金源。看該賽演出，則下季第一班首次競賽九七五公尺，仍將會十居其九由此三匹馬角逐。

假如利必來進步正常，而在競賽之日場地較為乾好，則此匹質新當起之英國馬，憑其短途超卓，可望在第一班初次出頭。否則應未賽退之番攤，如逢場地又有軟性，仍可後上擊敗利必來。

至金源及吉慶雖然路合，但金源本季表現前速已削弱了，即缺乏可勝短途之本領。吉慶情形大致如此，故祇係可爭位置而已。

祇有實力仍未盡之福馬，假如養得好，下季狀態復起得足夠，則以一匹五歲馬，可能會有較佳成績，說不定在最短路程首次勝出。

．欄邊客．

## 四方八面

# 將被永遠停賽 三次流鼻血之馬

△昨天曾經談過流過鼻血之馬，必須試閘合格才能復出。但未經過試閘合格之前，又怎樣辦呢？凡一匹馬，第一次流鼻血將被停賽一月。第二次流鼻血被停賽二月。第三次流鼻血將被永遠停賽。所有馬匹發生流鼻血事件，練馬師應盡早報告董事局或獸醫。

△關于見習生之減磅問題，馬會已有重新之釐定。由一九七五年七月一日起，已獲得十場或以上之頭馬紀錄的見習生才准許參加第一班馬的賽事；公開讓磅賽，并可獲減磅，亦可以參加任何上流之賽事。其他之見習生將不准參加公開平磅賽。同時，由一九七五年九月一日起，見習生在第二班賽事中，亦可獲減磅。任何平磅賽事，見習生則不獲減磅。

△本季期內，突然由英國運到之英國馬沒有參加新馬賽事，而立即獲得編班，馬友們多數認為不大合理。但馬會在五月廿四日之通告，則仍謂「由英國運到之新馬，評磅員可隨其意旨編班。英國馬需負最低頂磅一百四十磅」。

．曹霸．

刊本報廣告　請電：二八零七零八

隊前往辦理　電話：二

# 1975年新馬典　張基　（廿四）

## 第四班　金牌　COMBINE　烙印號：H54

棕色　雄性　五歲　高十五掌二　張學文廐　馬主：A. J. JONES, C. GREEN及張樹城等

血系：GOLOVINE—BETARINA

在港出賽紀錄

| 場次 | 班別 | 路程 | 場地 | 負磅 | 騎師 | 出馬 | 時速 | 入圍馬 |
|---|---|---|---|---|---|---|---|---|
| 42 | 新 | 1235 | 慢 | 135 | 健 | 11 | 1·21·2 | 征鞏　奇嶺　猛龍 |
| 88 | 新 | 1650 | 軟 | 135 | 吉 | 14 | 1·47·4 | 氣功　錦鯉　神獵 |
| 125 | 新 | 1800 | 好 | 135 | 健 | 10 | 1·56·7 | △△　馬如龍　明珠 |
| 179 | 2 | 1235 | 爛 | 116 | 喬 | 12 | 1·19·2 | 七寶　新比利　幸運星 |
| 201 | 2 | 1650 | 好 | 119 | 喬 | 11 | 1·43·0 | 快名駒　雪山　新旺 |
| 259 | 2 | 1235 | 慢 | 116 | 健 | 12 | 1·20·2 | 雪蹄奔　紅寶江　捷達 |
| 269 | 3 | 1800 | 軟 | 124 | 梁 | 8 | 1·53·2 | 威豪　全家寶　驥中雄 |
| 299 | 3 | 975 | 快 | 127 | 喬 | 11 | 58·8 | 赤先鋒　五陵皇　金童 |
| 319 | 3 | 1650 | 軟 | 126 | 喬 | 8 | 1·46·3 | 陽光　百家樂　高齡灰牝 |

評語

骨格相稱，線條優美，季內成熟未足，但已露極強鬥心，顯示潛藏不弱。能跟能鬥，理想路程，將為一六五〇及千八公尺。處第四班極其有利，成熟增長後，定有可為之處。

場地性能：軟路亦合。　共得獎金：10,625元

## 第四班　良馬　FINE HORSE　烙印號：H30

栗色　雄性　四歲　高十五掌二　張學文廐　馬主：黃宜楸

血系：ROMANDA（同：羅密歐）—KERRY GAI

在港出賽成績

| 場次 | 班別 | 路程 | 場地 | 負磅 | 騎師 | 出馬 | 時速 | 入圍馬 |
|---|---|---|---|---|---|---|---|---|
| 112 | 新 | 1235 | 好 | 135 | 英 | 6 | 1·18·1 | 才源　寶璽　△△ |
| 130 | 新 | 1800 | 快 | 135 | 英 | 8 | 1·56·0 | 新旺　大金鑛　福伯 |
| 209 | B | 1650 | 好 | 139 | 英 | 14 | 1·46·7 | 高鋒　△△　辣椒仔 |
| 270 | B | 1800 | 軟 | 140 | 李 | 7 | 1·57·7 | 福源　△△　得利 |

評語

身長脚高，氣定神閒，有良駒風範。季內尚露肥態，幕後亦無急進意圖，表現已自不弱，編第四班穩佔便宜。最後一伕受阻傷足，來季若能完全康復，前途樂觀之至。

場地性能：黏軟可跑。　共得獎金：10,625元

# 電視播音節目

**香港電台**
一·〇〇 新聞報告及時事實錄
一·一五 下午旋律
二·〇〇 又傾又唱
二·三〇 食經
三·〇〇 風虎雲龍集「軍械大盜」
三·三〇 青春交響曲
四·〇〇 警察通訊
五·〇〇 三個骨陳任
五·〇八 糧食批發市價報導
六·〇〇 新聞報告
六·一五 新聞天地
六·三〇 香港傳奇「歌女走天涯」
七·〇〇 新聞報告
七·一〇 新聞之窗
七·一五 世界電訊
七·三〇 課本以外
八·〇〇 新聞報告及天氣報告
八·三〇 聽吓，估吓啦
八·四五 趣劇「藍領白領」
九·〇〇 民間故事
九·三〇 粵曲
十·〇〇 轉播倫敦新聞
十·三〇 空中問答
十一·〇〇 燭光下
十一·三〇 粵語新聞及天氣報告
十一·四五 氣報告
十二·〇〇 時代曲
十二·一〇 四人夜話「闖入未來」
十二·三〇 粵語新聞
十二·四五 天氣報告
一·〇〇 時代曲
一·三〇 廣播完畢

**商業第一台**
一·〇〇 新聞報告
一·一五 小說「父教」
一·三〇 祝壽祝婚節目
二·〇〇 古今中外
二·一五 「美男子」
二·三〇 藝員五線譜
三·〇〇 新聞簡報
三·〇五 民間故事
三·三〇 「豪門淑婦」
四·〇〇 股市行情報導
四·一五 一曲寄心聲
五·〇〇 天羅地網
五·三〇 新聞專輯
六·〇〇 十八樓C座
六·三〇 新聞報告
六·四五 鏡頭前後
七·〇〇 點播小說
七·三〇 新聞簡報
七·四五 點播小說
八·〇〇 轉播足球「香港對印尼」
十·〇〇 懷想曲
十一·〇〇 新聞專輯
十一·〇五 秋燈夜語
十一·三〇 新聞報告
十二·〇〇 天氣報告
十二·〇五 廣播完畢

**商業第二台**
一·〇〇 新聞專輯
一·三〇 股市行情報導
二·〇〇 新聞簡報
二·〇五 今日之歌
三·〇〇 新聞簡報
三·一五 年青人時間
六·〇〇 新聞簡報
六·〇五 續播年青人時間
七·〇〇 新聞報告、天氣報告
七·一五 股市行情報導
七·三〇 英文數學講座
八·〇〇 新聞報告
八·一五 日用英語教程
八·三〇 大衆國語
八·四五 中國文選
九·〇〇 粵曲點唱
九·三〇 隨想曲
十·〇〇 新聞報告
十一·〇〇 唱片唱不停
十二·〇〇 新聞簡報
十二·〇五 廣播完畢

**無綫電視翡翠台**
一·一〇 七彩「老太爺」片集
一·三五 每日電影「搶閘新娘」由鄧碧雲、胡楓主演
三·〇五 七彩「卡通片」
三·一五 七彩「妙領童心」片集
四·四〇 新聞簡報
四·四五 七彩「琉璃世界」片集
五·一五 午間電影「平步青雲」上集，由任劍輝、羅艷卿主演
六·〇〇 七彩「碧劍千秋」片集
六·一五 七彩「精打細算」
六·五五 翡翠劇場「巫山盟」
七·三〇 新聞及天氣報導
七·五五 觀點與角度
八·〇〇 七彩「陳蘭麗特輯」
八·三〇 七彩「兩家人」
九·〇〇 七彩「歡樂今宵」
十·一五 七彩「包青天」片集
十·四五 七彩「魔域驚心」片集
十一·一五 最後新聞報導
十一·四五 影畫錦繡「血染少女心」由石慧、張錚、朱莉主演
一·一五 全日播映完畢

**麗的電視英文台**
五·〇〇 兒童世界
五·三〇 非洲獵奇
六·二五 新天方夜譚
六·四五 新聞及天氣報告
七·〇〇 觀點與角度
七·三〇 杏林風波
七·五五 卜紐合劇集
八·〇〇 金龍探案
八·四五 新聞報導及天氣報告
九·一〇 首映電視名片「牧場風雲」丹迪尼、寶泰勒主演
十·三〇 大公無私
十一·二〇 全日播映完畢

**麗的電視中文台**
一·〇〇 梁天來
一·一五 粵語長片「神燈」曹達華、曾監施主演
三·〇〇 小熊奇遇記
三·二五 亡命天涯
四·一五 新聞簡報及節目介紹
四·三〇 粵語長片「戀女寶相思」梁醒波、文蘭主演
六·一〇 觀點與角度
六·二五 六二五劇場「故苑情深」
七·一〇 仙女下凡
七·四五 今時今日第一輯
八·二五 青春俠女
八·三五 本地薑
八·五五 麗視滿香江
九·三〇 粵語名片精選「青春戀歌」謝賢、蕭芳芳主演
十一·一五 今時今日第二輯
十二·一〇 大顯神通
十二·三〇 完播曲

# 預料港府將建議修改法例 更多開政府獎券
## 有消息謂考慮每週開一次 部份目的爲撲滅外圍賭博

【本報訊】預料政府不久即建議修改博彩稅法例，俾能多開政府獎券，籌募福利經費。

有消息謂，政府目前還考慮每週開彩一次。

預料政府又可能建議由新機構處理博彩。

修訂之法例可能于立法局暑期休會後提出。但有關官員對此均持緘默，以其涉及博彩之複雜問題。彼等正悄然檢討賭博形勢，因任何博彩法例之改變均可能激發於外圍生意有利益之「非眞誠」說客。

擬議之新彩券計劃，部份之目的係撲滅本港之非法外圍賭博。

目前，政府彩券祇于非賽馬期間舉辦，今年預定十期，每兩週一期。

將來如每週一期，是否全年均舉行，目前尚無所聞。

政府自一九六二年舉辦彩券以還，已籌得六千萬元之福利經費。去年共銷出九百萬張，但今年似乎銷量不振。

# 酒店業人士深信 不景氣已到盡頭
## 多間大酒店在進行合約中

【本報訊】本港酒店業生意蕭條已到盡頭，深信今後景況更爲光明。

酒店商會幹事戈立指出，該業一向以六七月爲淡月，但九月的情況將好轉。

日前與波士頓一旅行會簽訂數百萬元合約之某大酒店，日前又與加拿大作同樣協商，俾于明年起帶來數以千計之加拿大遊客。

戈立謂，渠以謂年底之生意好轉，將使今年之營利，一如去年。

戈立謂，一切均已進行中，並謂今後幾年會有幾個大會議在港舉行。今年年杪世界貿易中心之開幕，將使本港在此方面增加推進力。

戈立表示，不日將與旅遊業人士訪澳洲，參加在比利斯班之澳洲旅行社聯會。稍後訪問雪梨與墨爾砵。幾家大酒店昨日表示，彼等亦如某大酒店，正商訂同樣之合約中，但非至正式簽字，不予發表。

# 在機場航線內影響升降 城砦兩超高樓宇 法官昨頒封閉令

【本報訊】位於城砦之兩座超高樓宇，因在機場航綫範圍內，致影響飛機升降，工務局爲此問題聘請檢察官森馬偉利代表，向法庭申請封閉令，以便進行拆卸，官，於本星期一聆畢雙方申述理由後，押候至昨午宣判，對該兩座超高樓宇，頒下封閉令。

在此期間，該兩座超高樓宇之所有住客，均要搬離上址，直至拆卸工程完畢後，始獲准遷回居住。

此宗封閉令事件，去月廿一日至昨日，先後五次進行聆訊，昨午有廿餘名業主及住客，在座旁聽，當聆訊完畢時，頻頻追問代表律師，有關此事之問題，並無不愉快事件發生。

韓嘉法官宣佈之判詞如下：「關於工務局對城砦內之兩座超高樓宇申請封閉令一案，根據機場安全條例，該兩座大廈之超高部份，應要拆卸。

而該兩座大廈之業主，均同意拆卸，並於隨行拆卸期中，在考慮全問題時，是否應頒下安全封閉令，其中位於西城道之超高大廈，是未有人入伙居住，但在東頭邨道之超高大廈，却有少部分已經入伙，辯護律師均申述理由，謂該兩座超高樓宇，無須拆卸，本席根據控方之申請理由，謂頒下封閉令，可使拆卸時減少危險，同時控方之一位工程師，一根據該處環境，而作出一切報告，本席已詳細研究此事後，是不會破壞大廈，亦不會對業主及住客有所損失，而頒發封閉令，」實在對將來拆卸中之安全問題，有一定的保障，鑒於上述之原因，所

# 立法局非官守議員 設立行動小組 研究犯罪實況
## 檢討成因提改善建議

【本報訊】立法局非官守議員業已設立一行動小組，研究本港之犯罪情況。

小組會係於各議員去週會議後成立，會中彼等曾對目前暴力犯罪之趨勢及彼等在應付此問題所能担當之角色，詳加研討。

彼等獲得結論，應詳細研究犯罪之成因及提出改善情況之建議。

小組會由張有興、西蒙夫人、胡文瀚及利國偉組織，預料不久即舉行首次會，訂下工作範圍與步驟。

張有興的表示，彼等注意犯罪之成因，尤其是暴行罪行。

社會人士多贊成此舉，並主張其蒐集民意，轉達當局。

彼等又認爲，非官市議員之努力將使居民與政府更密切合作，以助解決此困難問題。

## 今晨市場價格 肉類魚蝦蔬菜

| | |
|---|---|
| 上肉 | 七元二角 |
| 牛肉 | 九元六角 |
| 雞 | 六元至七元二角 |
| 鴨 | 四元五角 |
| 坭斑 | 九元五角至十三元 |
| 紅衫 | 三元二角至四元二角 |
| 大魚 | 六元五角至七元二角 |
| 鯪魚 | 四元至六元 |
| 蕃茄 | 二元 |
| 冬瓜 | 一元二角 |
| 白菜 | 二元五角 |
| 毛瓜 | 二元 |

（價格以每斤計算）

# 殷商陳濬謙病逝 定明晨大殮出殯

【本報訊】殷商陳濬謙先生痛於本月一日下午六時壽終養和醫院，猶閏享壽八十有三歲，遺體奉移香港殯儀館治喪，並擇公曆七月四日（星期五）上午十時半大殮，十一時在該館大禮堂辭靈隨即出殯安葬柴灣華人永遠墳場。

陳公濬謙字伯岳，爲香港大學第一屆高材生，畢業後隨父經營金山莊「三盛昌」，業務大有發展，其後又擴展酒店業務，經營「東山酒店」，業務欣欣向榮。

陳公，除善於經營生意外，爲人熱心社會公益，爲善不甘後人，對人和藹可親，中西學養俱佳，長子兆坤在三藩市經營南苑飯店，幼子兆楠在港開設朗興公司，經營攝影器材，其餘次子兆京、幼子兆麟，女兒愛霞、愛璧、愛棠、愛鸞等人均有所成。

圖爲陳濬謙老先生遺像

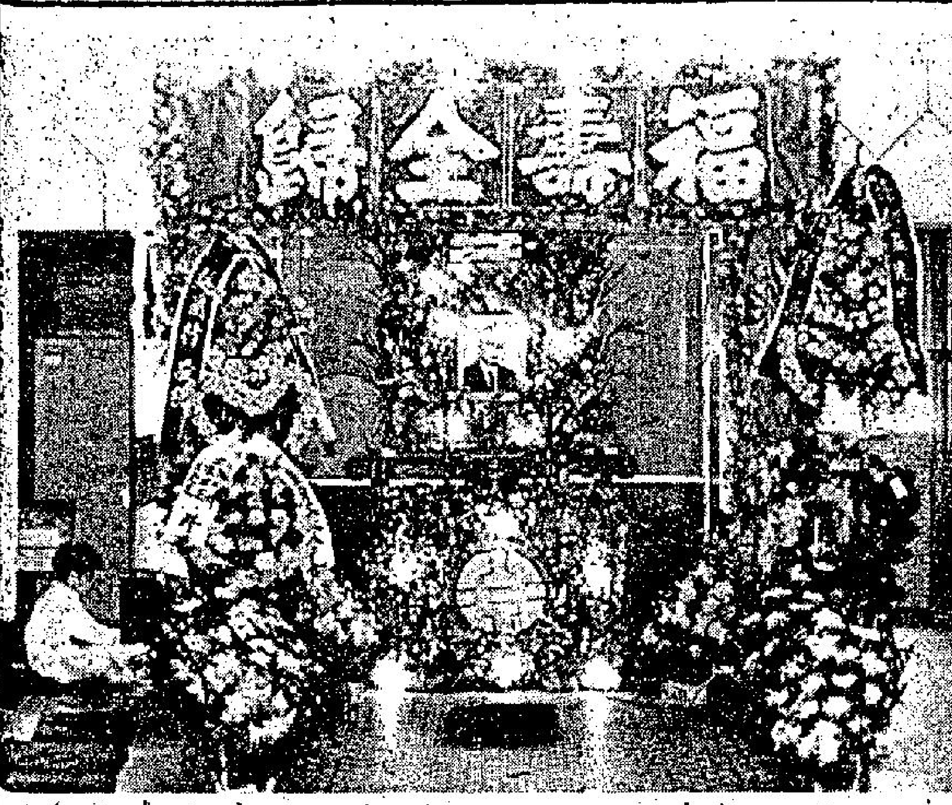

殷商陳濬謙病逝，遺體移香港殯儀館治喪。圖爲靈堂佈置情形。

# 福利總主任 鄒在恩榮休

【本報訊】社會福利署福利總主任鄒在恩在政府服務卅五年後，行將退休。

鄒氏現任職社會保障部主管。

他於一九四零年加入政府服務，任職文員；後於一九五七年投身社會福利工作，自此曾任多個不同職位，並於兩年前被委任現職。

社會福利署署長李春融於今日上午十一時代表該署同人致送紀念品與鄒氏。儀式在香港希慎道利園大廈五樓該署會議室舉行。

# 東莞同鄉會 會董就職禮

【本報訊】東莞同鄉總會日昨下午七時，假中華酒樓舉行第十五屆會董就職典禮，請會長周錫年爵士監誓，首席助理民政司梁正本頒發選任證書，九龍民政專員施祖祥太平紳士頒發聘任書，首席裁判司劉榮光，非官守太平紳士周啓賢頒發徵求會員獎，市政局議員蔡國楨，該會名譽會長方樹泉、周謝漢頒發勤勞獎。到會嘉賓有僑團代表，官紳名流，會員同鄉千餘人。副會長周環，方標、黃展雲，溫達明，主席王華生，王仲銘，張一念平，馬汝良，麥舜瓊，致接嘉賓，典禮舉行後聯歡宴會，席間有音樂，抽獎節目，筵開百桌，賓主觥籌交錯，盛況空前。

# 台大香港校友會 成立就業輔導會

【本報訊】近悉國立台灣大學應屆畢業香港僑生二百餘人，已魚貫返港，新能爲香港社會之建設貢獻一點力量。

返港畢業生當中，諸如攻讀文學系，商學系，社會工作學系，機械工程，電機工程，醫學護理等均有，可謂人才衆多。目前該校旅港校友會已成立「就業輔導委員會」，專責向本港各有關機構提供所需人才，以謀配合香港之發展計劃，共同爲香港社會之進步而努力。

該校歷屆畢業生素以誠信着實學響，歷年來對於香港社會之建設可謂貢獻不少，目前該會期望各大機構及僑團如需某方面之人才時，請函尖沙咀海防道海防大廈八樓四座台大香港校友會就業輔導會或電：三——六八八八二吳秘書。三——八八三二〇五蘇衍擢。

# 文員貼大字報 銓叙司表不滿
## 強調薪酬暫難調整

【本報訊】港府銓叙司施恪，昨日下午向記者透露，關於港府文員於上週日分在港九各政府機關總樓上，張貼大字報，殊不適當，雖然當局目前無意通知警方處理，但決定於晚間派出員工將所有大字報標語剷除。

施氏說：港府文員於一九七三年開始要求當局調整薪酬，去年十二月且曾到督轅請願，在去年九月至十二月期間曾與四個政府文員團體代表舉行聯席會議，使其能盡量發表意見，同時四度休會，詳作考慮。

施氏說，他本人亦支持他們要求，不過情形並非那麽簡單，要經由財務小組批准，總而言之主要是金錢問題。

今年港府財政預算，入不敷支，出現赤字，要向外貸款，一切要節省開支，雖然外間不少私人商業機構文員，遭遇裁員減薪失業之苦，但政府財政雖陷困境，却沒有出現此種情形。

施氏否認有向文員會代表保証，會獲得調整，他說，任誰也不能對未來之事作出保証，不過他們協議希望能於一九七六年獲得調整，但屆時如港府財政更困難的話，則屆時欲加亦無從。當問及如文員採取按章工作行動來抗議，則當局又怎樣應付。施氏說，他們亦有紀律，其工作必須令上級滿意，同時港府文員不虞缺乏，而申請爲文員等候空缺名單甚長，最後施氏否認於本週內作答覆，他說，他歡迎文員團體代表隨時往見他商談。

# 佳視將與中文大學 合辦文憑課程
## 爲成立公開大學先聲

【本報訊】本港之第三個電視台（佳視）將與香港中文大學合辦文憑課程，並可能爲成立香港公開大學之先驅。

下月開始播放時將先辦兩項校外課程，包括函授、課室面授與廣播。兩項課程預定各收一千人。每週內一至五每晚九時半至十一時半播放，且無廣告插入。

據報，如此次試辦成功，中文大學將考慮設立公開大學。設學校課程，一如英國。

# 勞工處促請工廠東主注意 逾時工作勿過量
## 應付訂單建議加開短班制

【本報訊】勞工處發言人今日向工廠東主提出警告，切勿爲趕貨而着令工人逾時工作過量。

主管勞工處工業科之高級勞工事務主任姚欣能稱：該處曾接獲報告，指出若干工廠爲準期交貨起見，命令婦女及青年工人作非法逾時工作。

他說：「過量逾時工作並非爲應付生產量需求突然增加之解決辦法。事實上，此舉祇會減低工人之生產力及影響工作情緒。」

他說：「增加生產量之較佳辦法，爲另外加開八小時或較短時間之班次。」

，施行此計劃之工廠不一，而且能應付額外訂單

但能應付過增之工作額

姚氏建議工廠東主加開五小時短班制。他補充說，僱主對這種五小時短班制甚表歡迎，因爲此辦法可令他們較易招請工人，而以五小時短班制僱用之婦女與年青工人可毋須休息，繼續工作。

他勸諭工廠東主如要增加生產量，應徵詢勞工督察或該處之婦女及青年組人員之意見。

他說：「本處人員會樂於協助廠方策劃合法兼有效之工作計劃程序。如欲查詢，請撥電話三——六七二七九三與有關人員聯絡。」

他提議東主，僱用婦女及青年從事超過法定限額之逾時工作，乃屬違例。

# 青衣島青年被刺殺案 兩日內拘三名疑兇
## 現場搜索兇器無所獲

青衣島兇殺案，已於前日捕獲兩名疑兇。圖示其中一人，於昨日帶領探員在現場搜索當日行兇的利器。（本報記者張伯豪攝）

【本報訊】青衣島兇殺案，警方於昨日及前日兩天內先後拘捕三名疑兇，並在其中一人帶領下，大隊探員及潛水人員在案發現場及青衣大橋海域搜索當日的行兇利器，但一無所獲，三名疑兇現仍協助警方調查。

該宗兇殺案發生於本年六月四日凌晨三時許，一名年約廿五歲的青年陳偉強，被發現倒斃於青衣島消防局對開之空地。

經過近四星期的深入調查後，荃灣探員前日下午及至深夜時分，在旺角廣東道及港島灣仔月街，分別拘捕一名年約十九歲及另一名年約十八歲男子。

昨午二時左右，警方人員又在深水埗通州街一間工廠，將一名約十九歲的疑兇拘獲。三名先後被捕的男子，涉嫌與該宗青衣島兇殺案有關，均被帶返警署協助警方調查。

另方面於昨午二時卅分左右，荃灣警署亦派出大隊探員，在被捕的其中一名疑兇的帶領下，前往青衣島當日案發生地點附近，搜索疑兇當日用來行兇的一把三角銼。

由於疑是用作兇器的三角銼已在當日黑夜中拋向海中，因此警方又協同水警人員及消防處潛水人員在青衣大橋第二條橋墩海域附近進行搜索。惟經過兩小時的搜查後，亦一無所獲。至四時卅分左右即暫停搜索，收隊離去。被

# 工務司動議半山建屋限制期 延至後年七月底止
## 因交通幾已超乎能負荷程度

【本報訊】工務司麥德霖昨日在立法局會議上動議，將半山區建屋發展之限制期，延長至一九七七年七月卅一日止。

麥德霖指出：一俟該區現正在興建中及已獲批准興建之樓宇全部落成時，半山區之樓宇單位將增至一萬一千個，而人口則增至四萬四千人，此即表示自該項暫時限制建屋發展（半山區）條例於一九七三年實施以來，該區的人口已增加逾百分之五十，至於此項鉅大增加之影響如何，現尚未獲悉。

麥氏稱：如果撤銷現時的建屋法定限制，則根據現行租約條件及圖則設計管制而興建之樓宇單位可再增加二千八百個，而人口則會增至約五萬五千人，即比一九七三年之人數增加幾達一倍。

他又指出，由於最近撤銷薄扶林區的禁令，該區將會增建樓宇單位約一千多個，加上已計劃之公共房屋計算在內，將使薄扶林區人口由五萬九千人增至約七萬五千人。

麥氏繼謂，此等數字顯示正在興建中，已獲批准或可能批准興建的住宅樓宇在落成後，將導致最繁忙時間之交通情況會超乎半山區交通走廊所能負荷的程度，如准許在該區進行任何額外發展，將會使到交通情況更趨惡化。

雖然在半山區實施的交通管理計劃頗爲成功，使到利用巴士者增加百分之三十，但該區使用汽車之數字却未有顯著下降。當局已研究有關進一步之管制措施，唯實際可行的方法，祇能對交通情況略有改善。

工務司說：「因此可察覺到半山區與薄扶林區，現時的運輸與道路系統均無可能作足夠改善，以容許撤消半山區建屋發展之限制，或修改租約條件及放寬薄扶林區的樓宇圖則管制。」

他又謂，對於胡文瀚議員就水街天橋計劃作出其他建議，本人謹在此致謝，雖然，基於實在理由未能採用其建議，但在對該等建議進行研究後，發現有另一項相同的可行辦法，且目前已加以研究，相信可能節省建築費用與建築所需的時間。

麥德霖表示鑑於目前的經濟情況，工務局不少工程需延期進行，有關緩和上述地區交通問題之工程策劃之進度。若下一財政年度之歲入是一如財政司在其預算案演詞所預測者，則該等工

# 運港抛棄檸檬 已被坭土掩蓋
## 香港成拋廢物場地 市局議員提出質疑

【本報訊】拋棄於醉酒灣之二千噸檸檬，昨已由工務局之剷坭車用垃圾與坭土將之掩蓋。

檸檬已被埋於數以噸計之坭土之下。醫務衛生處發言人謂，被拾取之檸檬不致引致大病，除非果皮破裂，染上霍亂，傷寒，或痢疾之細菌。

該批檸檬原係運日，因罷工關係，致在船艙內開始腐爛，乃運來本港拋棄，而有等居民，則前往檢取，在市上出售。

市政局環境衛生委員會主席黃夢花，批評垃圾池未有執行嚴密之守衛措施，並對該批生果運港拋棄表示不快。渠詢問，香港是否被此區域之國家用作拋棄場地。

# 士佳麗及得勝車系 優點出衆性能卓越

日產自動車株式會社之榮譽貢獻「士佳麗」車系，是屢次日本房車最佳設計獎之得主，專爲愛好高級汽車人仕而設計。其供應之車類甚廣，有160K、180K、200GTX及240K等各日產「士佳麗」汽車，具最現代化流綫型設計，低矮而扁濶之車頭，配合高腰綫車身，格調份外清新。車廂方面，備有原廠冷暖氣調節及自動波可供選擇，另有盒式唱帶機、收音機、自動門窗開關，後窗電熱綫等豪華裝置。而各類警示燈，安全設備等應有盡有，對乘客安全，無微不至。

另一方面，日產車廠最近又推出一項迎合汽車設計新潮流之驕人出品—全新「得勝120Y」車系，外型綫條優美，充滿了青春之活力，而且予人一種極優雅脫俗之感受，再加上其耐用慳油，機械性能卓越，故迅即大受歡迎，以致出現供不應求之現象，現悉日前新貨已源源運港，各界人仕可前往港島堅拿道西廿三至廿三號A或九龍柯士甸道十八至二十號，總代理合誠汽車公司參觀選購。附圖爲士佳麗汽車及得勝120Y外貌。


萬宜水塘合股公司 （隧道）機械出售
瑞典 亞拉斯（ATLAS COPCO）RH658—4L及BBC 16 W型風鑽，輕巧强勁，72年及73年製造。即買即用。
有意請電 機械部經理 3—2811311
九龍中央郵箱K4272

萬宜水塘合股公司 （隧道）機械出售
瑞典 堅迪斯（GRINDEX MAJOR及MATADOR）7匹及25匹潛水泵，每分鐘出水量470加侖，高度24公尺；及每分鐘六千公升高度32公尺。
全部修理好，即買即用。
有意請電 機械部經理 3—2811311
九龍中央郵箱K4272

萬宜水塘合股公司 （隧道）機械出售
美國 MATHER & PLATT電水泵100匹及125匹，出水量每分鐘四千公升，高度80公尺。修理完好，可立即使用。
有意請電 機械部經理 3—2811311
九龍中央郵箱K4272

谷/芭提雅 五天 $1.450
馬星 十天 $2.960
郵豪華 7月21日 8月16日
灣環島 九天（連證） $1.780
（希爾頓/圓山）7月25日 8月16日
律賓/碧瑤 六天 $1.830
（希爾頓）7月19日 8月9日
城多利皇后街鴻基大廈1502室
萬里旅遊公司
電H243325 H244595

眞善美小學 暨幼稚園 招寄宿生
花園別墅，最佳設備；管教食住，盡善盡美。
（上屆升中試成績百份之八十）
校址：青山新墟利發別墅
電話：12—八一八五二八
自備校車接送至佐敦道碼頭

善基中小學 招寄宿走讀生
由小學一年級至中學會考班
自置新型大校車接送
特點：全日授課、園林校舍、環境優雅、別墅廣濶、寄宿勝地
校址：新界洪水橋丹桂村十二號
電話：12—七六八三六九 七六〇三四七
章程電索即寄

特設裁剪，廣告畫班
開課日期：七月三日
校址：灣仔軒尼詩道274—286號3樓
電話：H七四七七四九 740686

香港第一商科文學校 外文
歡迎應屆畢業生就讀
商科證書班：中英部記，速記，會計，信札，打字，珠算
選修班：CIF，成本會計，英文，日文，法文，德文，中英會話，國語拼音

香港工科學校 七月四日新班開課
灣仔軒尼詩道274—288號二樓H753341
彌敦道593廖創興銀行大廈3樓K305075
深水埗大埔道92—101號K953774
西環皇后大道西501-511號2樓H485447
電機工程 冷氣工程 無綫電 航海電報 工商管理 數學專科 時裝設計 室內設計 廣告設計 建築工程 機械工程
部記全科 會計全科 洋行實務 信扎速記 打字日文 英語會話 F1—F5 初學—P6 成人字母 英語拼音

香港法文專科商業管理學校
自置校舍·各層樓均有冷氣
七月份新班招生
商業全科·日文·英語會話
英文專科·法文·英文拼音
打字全科·簿記速記·信扎
英文商業知識·出入口文員
電腦全科及打咭·航空地勤
TOEFL試·GCE英文
高級會計·國語·德文西文

特別分類廣告 日晚報聯刊
每段六個位，或排雙格。
每天日晚報合共收費三十五元 連刊七天
上期收費 不折不扣
此種廣告祇以普通廣告爲限，故事及醫葯除外。

台灣特產 純正天然樟腦·雪白臭丸
祇售正貨 功効奇佳
九龍尖沙咀總店：營業時間：上午十時至下午七時
旺角分店：灣仔分店：及北角分店：營業時間：上午十時半至下午九時半
台灣民生物產有限公司

香港商科語言書院 立案
招日夜校各科及商科中學各班新生
被稱爲規模最大及師資最好學府
本校代各界翻譯各國文件
安德烈博士·校監：伍王玲平·校長：伍楚生博士主理
語言科：各級英語會話·日文·劍橋大學 英文拼音班·法文·英文科文憑班 英文專修班·德文·GCE英文班 西班牙文·國語·TOEFL班
技藝科：裁剪全科 廣告畫裝飾設計
文商科：中英打字·電腦打孔·香港稅例 聽覺打字·中英簿記·出入口文員班 中英會計·數理專修·L.C.C.文憑班 英文速記·珠算全科·PITMAN文憑班
商科中學部：F.1.F.2.F.3.F.4.F.5班 畢業可參加香港政府會考及英國各大學會考文憑本校並介紹就業
本校新書自修必讀各大書店均有代售
基礎日語會話（附日人錄音帶）全套$25
日本語商業會話（日人錄音帶）全套$30
初級德文會話（附德人錄音帶）全套$30
高級英語會話（附英人錄音帶）全套$28
中級英語會話（附英人錄音帶）全套$25
基礎英語會話（附英人錄音帶）全套$25
語音學：即英文拼音附英人錄音帶 全套$25
珠算大全：精簡易學實用準確每册$3元5角
保証成功
正校九龍彌敦道603-609新興大廈三樓3-858440＊二校彌敦道593-601廖創興銀行大廈五樓3-859364＊三校彌敦道687-689三樓3-945747


晨市賣買觀望

增加縮短及各行業，發貨量也增長百分之四，庫存則繼續減少。製造業部門情況的好轉，應該歸功於已能恢復對最近將來的信心。本年一月以來，美國政府的

過去兩年之間，實質國民生產毛額（GNP）已經下跌幾近百分之六，預期此次景氣回復的力量必強。目前，庫存調整正在加速進展，俟庫存……百分之七。本季GNP也將轉趨正數成長。與一般消費支出回復的同時，住宅建築也將增加，截至一九七六年之間，企業的設備投資將扮演揚升……

石油輸出國家組織（OPEC）又在醞釀提高油價，煤、鈾、天然瓦斯等項能源價格也將與油價連漲。據估計，能源價格的上升，將促成今後十

# 晨市買賣觀望 行情牛皮微軟

## 今日上午股市走勢

在外圍情況全面報跌，而本港又無有利的消息刺激之下，晨市表現仍然是牛皮呆滯，一般股份成價多較上日低順一兩價位，由於買賣雙方的觀望態度並未見解除，大都在市內袖手旁觀，因而交投額亦見顯著的疏落，整個上午的交投情況，可說之善可陳，由開市至收市，俱處於牛皮偏軟之勢，但跌幅甚微。成交額僅七百九十九萬元，近期交投最低紀錄。

英股在昨日傳來暴升廿三點餘之後，今晨獲悉消息，低挫〇點餘，跌幅雖然微少，但變化頗大，因爲早市繼倫敦交易所仍然上揚十餘點，至尾市却見低垂，而終以負數見挫於上午，此一變化，明顯是市場人心的不穩，及對英國的經濟情況未有較佳的信心使然，美股方面，同樣在獲利回吐及對經濟情況未明而出現低順，在外國如此變化之下，港市內不獨無利好消息的刺激，相反的更隱藏着加息的陰影之下，交投及成價顯然是會低弱的。

在今晨的交投中，滙豐銀行見上落於十六元半與十六元六角之間，收市以十六元六角，較上日收市價十六元七角低一角，怡和初成廿三元，後即見反覆上落於廿三元與廿二元七角之間，收市成廿二元七角，較上月收市價低一角，和記則見上落於二元三五與二元三二五之間，較上日收市價低一價位。會德豐見上落於三元八五與三元八二五之間，收市成三元八二五，較上日收市價低兩仙半。

置地造勢較穩，見以六元八五易手，平於上日收市價，九倉則上落於十一元七角與十一元六角之間，收市成十一元六角，較上日低兩角，九巴則上落於五元與五元〇五，收市成五元，較上日低五仙，新世界見上落於一元三九與一元四角之間，收市成一元三九，較上日收市價一元四角低一仙，新鴻基証券則見成一元六一。

**遠東中午指數**
一六一五．〇四
跌 八．九六

**恒生中午指數**
三二二．七九
跌 一．九九

## 金銀指數

綜合指數 二七．六六 跌〇．一四
金指數 二八．二二 跌〇．一五
銀指數 二七．九〇 跌〇．一三

## 四家証券交易所上午成交總額

金銀：二、八九〇、〇〇〇元
九龍：一、一〇〇、〇〇〇元
香港：二、四二〇、〇〇〇元
遠東：二、五七〇、〇〇〇元

（昨日指數）
恒生：三二四．七八 升 三．五八
遠東：一六二四．〇〇 升 二七．三四
金銀：(綜)二七．八〇 升 〇．三七
(金)二八．三七 升 〇．三九
(銀)二八．〇三 升 〇．三五

# 荔枝一個貴過一股 永泰除淨仍受支持

冷眼旁觀

昨市下午未能保持盤勢，終以〇．一二之微見挫於上午，顯然市況未能出現較佳的氣勢，雖然新大戶大市場內高論大市已應向好，但畢竟未能引起買家的共鳴，亦未能打消買家觀望的態度，無可否認，在現時，國際經濟情況已有好轉的跡象，且美國更已出現景氣的表徵，但畢竟本港投資人士，在痛定思痛之下，實不會即時有較佳的表現。

×　×　×

本港的數大工業之中的電子、紡織業，近來已有好的開工的情況甚佳，某些投資人士，更斥資興辦新的電子廠，此一現象，是經濟衰退以來最佳的現象，是否真的經濟已復甦？抑或是片面的現象？實有待証明，不過以近來廠商所得訂單及開工情況而看，似乎是可以令人興奮的。

×　×　×

永泰宣佈了派發令投資者滿意的中期息每股一角三仙後，頗受投資者歡迎。在截息之前交投大增，仍在本港交投股數及金額十大股份之列。

在截息前夕，永泰市價爲一元九角九仙，除息後，雖然市道轉弱，永泰仍然保持優勢做價，昨日上午之收市價爲一元八角七仙，此乃是除息一角三仙後的一元八角七仙之市價，等於未除息前的二元市價，如果以此伸算，的永泰不但沒有下跌，而且繼續向上扳升。

×　×　×

某市場內人士今晨非常感嘆萬物格俱高漲，唯股價低軟，某些股份如今仍然處於一兩角以下，使投資者莫不灰心意冷，但街市上的荔枝竟然漲展至以個爲單位，每個竟售一元。試想以一個荔枝可以購五股以上的股票，這是甚麼世界？身旁缸邊客聽後，莫不同聲唏噓！

# 獲利回吐賣盤轉增 指數全日跌九點餘

昨在賣盤轉增的情況下，日本東京股市昨日出現五日以來的首次低順，但跌幅頗微少，晨市跌幅較大，杜瓊斯指數挫十．五，而下午則見牛皮偏發。

東京證券交易所指數報三三三．一一，跌〇．四六，而杜瓊斯指數全日低挫九．八一，報四五三一．四四，成交總額爲二億股。

## 昨日十種漲幅最大股票

| 股票 | 前收市價 | 昨日收市價 | 漲幅百分率 |
|---|---|---|---|
| 大寶 | 〇．二三 | 〇．二九 | 二六．〇九 |
| 英泰 | 〇．一二 | 〇．一五 | 二五．〇〇 |
| 鑑利 | 〇．三五 | 〇．四〇 | 一四．二九 |
| 新馬製衣 | 六．一五 | 六．六〇 | 七．三二 |
| 港九海運 | 〇．四七 | 〇．五〇 | 六．三八 |
| 屈臣氏 | 二．七〇 | 二．八五 | 五．五六 |
| 森那美 | 五．四〇 | 五．七〇 | 五．五六 |
| 輝百美 | 〇．五六 | 〇．五九 | 五．三六 |
| 華光地產 | 〇．五九 | 〇．六二 | 五．〇八 |
| 煤氣 | 一三．三〇 | 一三．九〇 | 四．五一 |

## 昨日十種跌幅最大股票

| 股票 | 前收市價 | 昨日收市價 | 跌幅百分率 |
|---|---|---|---|
| 莊士集團 | 一．六〇 | 一．四二 | 一一．二五 |
| 遠東發展 | 〇．八二 | 〇．七三 | 一〇．九八 |
| 南太平洋 | 〇．八三 | 〇．七五 | 九．六四 |
| 美廸臣 | 〇．五五 | 〇．五〇 | 九．〇九 |
| 華廈置業 | 〇．二二 | 〇．二〇 | 九．〇九 |
| 會德豐船B | 〇．二七 | 〇．二五 | 七．四一 |
| 興富 | 〇．四三 | 〇．四〇 | 六．九八 |
| 兆安 | 〇．八〇 | 〇．七五 | 六．二五 |
| 統一 | 〇．八五 | 〇．八〇 | 五．八八 |
| 中華巴士 | 二六．〇〇 | 二五．〇〇 | 三．八五 |

# 三藩市國際貨運會議 商討挽救港美貨運公會

據紐約遠東貨運同盟、太平洋貨運同盟的一位負責人米加（MGBK）透露，該會主席已出席三藩市國際貨運會議，商討今後貨運同盟的政策，將於稍後時間才有結果。

由於美國輪船公司、海陸聯運公司和鳳凰輪船公司退出港｜美線公會後，其他船公司亦陸續宣佈退出，使貨運公司頻臨解體的邊緣。

據了解，現時港｜美西海岸的會員船公司共十六家，港｜美東海岸的會員船公司共十四家，而目前將退出船公會的船公司增近十家，幾近一半左右，着實對船公會不利，因此近期展開緊急會議，商討對策，正有這個必要。

據一家非公會船公司透露，本港目前正受經濟衰退影響，假如運費提高，將會增加付貨人的負擔，對工業產品出口相當不利。因此，若干會員船公司已退出公會，在運費上不受到限制，藉此降價來爭取赴貨出口。

股市經濟版

## 昨日十種成交最多股票

| 股票 | 成交股數 |
|---|---|
| 會德豐A | 五九八，〇〇〇 |
| 新世界發展 | 五八〇，〇〇〇 |
| 和記企業 | 四五〇，〇〇〇 |
| 置地 | 三六六，〇〇〇 |
| 華光地產 | 二六二，一〇〇 |
| 大昌 | 二五九，〇〇〇 |
| 滙豐 | 二三四，二〇〇 |
| 新鴻基証券 | 二三三，〇〇七 |
| 九巴 | 二一九，〇〇〇 |
| 大寶地產 | 二〇二，〇〇〇 |

# 受到旺季支持 糖市銷情暢旺

【本報訊】本港糖市銷情轉暢，基本上是受到旺銷季節所支持，雖然國際行情尚較反覆，但適合銷場的高級幼砂貨底疏，近價較爲堅定，但工業用糖後途持盤，續順。

有關糖商表示：近來高級幼砂銷路不弱，而貨源轉疏與存貨較疏之下，日來這類高級幼砂成價堅穩，而屬於工業用糖方面，大陸中粗後途價被迫率低，因爲工業用糖吸進低價貨可減輕成本，目前來自泰國、印尼、星洲中粗均比大陸糖價低近一成，故用家多轉向低價貨補充。

日本幼砂，本月初到貨，每担由一百七十四元升至一百七十六元碼頭交收成二百包，散沽一百八十元。菲律賓幼砂，入倉後不再低沽，以每担一百四十三元至一百四十五元拆成一百包。泰國中粗，每噸二千二百七十元，印尼中粗二千二百元均少成交，大陸中粗本週六交貨，每噸由二千五百七十元跌至二千五百五十元。倫敦原糖現貨每噸二百五十五鎊，升十鎊，紐約現貨每磅一三點四五美仙，跌零點九零美仙。

# 各地黃金收市價格

【倫敦二日美聯社電】星期三各地黃金收市價（每安士以美元計）：倫敦：一六五．二五；巴黎：一七〇．二九；法蘭克福：一六五．五八；蘇黎世：一六五．〇〇；香港：一六三．六九；貝魯特：停市。

## 昨日四家交易所：

上午成交總額：一千四百一十一萬元
下午成交總額：八百五十一萬元
全日成交總額：二千六百二十二萬元

# 幫助各級管理人員 科管會辦多項課程

香港科學管理協會將於七月份爲各級管理人員舉辦多項課程。

㈠「電腦物料管理」——這一項課程是爲中上層經理及行政人員而設。

據透露，本課程旨在幫助管理人員，解決物料管理方面經常遇到的困難及介紹在此方面之應用。

㈡「如何選擇及訓練推銷人員」——此項課程是爲營業經理及主任而設。因爲今天之高度競爭性和以銷路爲中心的經濟環境下，若以發展市場和推廣銷路，必須有良好的推銷人員。同時，公司生意的成敗，關鍵在銷售人員的效率，要發展業務，一定要有素質高和訓練良好的推銷人員。

㈢「有系統之檔案與索引」——這一項課程是爲中小型企業之管理人員、秘書、文員而設。這個課程內容包括，檔案程序，檔案人員，微粒攝影，記錄保留計劃等。

# 銀行拆息又徘徊 零點七五至一厘

【本報訊】今晨銀行同業拆息平淡，以〇點七五至一厘成交。

據銀行人士指出，由於拆放業務停滯不前，因此拆息率仍然呆滯在較低水平。

追加範圍遍及各行業，發貨量也增長百分之四，庫存則繼續減少。製造業部門情況的好轉，應該歸功於已能恢復對最近將來的信心。本年一月以來，美國政府的減稅措施發揮了刺激購買力的效果。利率降低速度雖然緩慢，二月以後貨率供應量仍然獲致適度的成長。隨此，臨時裁減員工措施以今年冬季爲頂峯，正在逐步減少之中。

減稅與退稅的直接效果，五月已能出現在零售業方面。儘管汽車銷路依然不佳，但百貨公司與其他零售商店銷售額却能迅速成長，對今後消費者的購買力仍大，預料中，有費支出，必能迅速成長。

如上所述，景氣已有回復徵兆，但仍不能謂爲成長過程案已遍及各部門或能長此以往。新的住宅興建依舊未見好轉。住宅抵押利率留於百分之九以上，續嫌過高，欲待住宅建築的大幅恢復，勢須出清現餘的大量住宅。

企業的設備投資，今年裏難望如何好景，各企業雖然已能回復若干信心，但並不能立即形成爲新建工廠，買進生產設備的動力。各地方自治機構受到經濟萎退的重大影響，正在削減公務員人數，失業率經已擠升到百分之九點二，甚多企業

# 美經濟入成長階段 復甦持續力待考驗

## 退稅措施已見刺激購買力效果

過去兩年之間，實質國民生產毛額（GNP）已經下跌幾近百分之六，預期此次景氣回復的力量必強。目前，庫存調整正在加速進展，俟庫存調整完了，即使在無價增減時期，對生產及實質GNP的影響仍然極大。

此外，儘管政府已有財政赤字的負荷，各大企業仍能籌集所需長期資金。股票市場也能重新站立起來，新發行的證券爲數可觀。隨着呢一結果，各企業的資金週轉情況獲致改善，且透過庫存調整，已能減少銀行貸款。個人儲蓄留於高水準，長期資金供應顯著改善。有關回復景氣過程所需的各項應有條件已能逐漸完備。

根據DRI（DATA RESOURCES）

百分之七。本季GNP也將轉趨正數成長。與一般消費支出回復的同時，住宅建築也將增加，截至一九七六年之間，企業的設備投資將扮演揚升景氣的主要角色。

目前的問題，已經不屬景氣能否回復或成長率的高低，而係回復之後能够持續多久。而景氣回復的第一年，或僅止於挽回迄今景氣後退的一部份。實質成長率爲百分之七，失業率至一九七六年中期，仍將留於百分之八點五的高水準。爲期美國經濟回復正常活動水準，勢須在幾年之內能够持續迅速的成長。

欲期持續回復景氣的情況，㈠能源價格，㈡金融情勢，㈢貿易對象國家景氣等三項問題影響最

石油輸出國家組織（OPEC）又在醞釀提高油價，煤、鈾、天然瓦斯等項能源價格也將與油價連系。據估計，能源價格的上升，將促成今後十八月當中物價水準上升百分之一。

同樣根據DRI的預測，欲達成景氣的回復，貨幣供應必須按百分之八點五增加，畧較美國聯邦準備理事會（FRB）主席巴茲所主張百分之五至七點五的目標範圍爲高，俟爾後能源價格上升，各企業所需資金增加，利率上升危險更大之際，FRB也可能按原訂目標額提高百分之一。

屬於製品成本最大因素的工資已能出乎意外的迅告穩定。過去三個月當中工資上升率僅止於百分之六點四，今後各主要工會對提高工資的要求，大致也能在百分之七左右獲致妥協。美國工會寧願忍受石油與食品價格上升，實質工資貶落的損失，不外乎體會到欲期挽回高失業率與繁榮，厥須先求物價，成本的穩定。

美國由於經濟活動跌勢過巨，屬於保守色彩的政府經於採取了大幅度的刺激措施，其他國家則仍嫌情勢模糊。英國由於通貨膨脹問題尚未解決，即使失業問題續在惡化，仍然不放棄控制的態度。

．詹．

# 上午金融行情表

七月三日（星期四）
（九九K金價）

| | | | |
|---|---|---|---|
| 開市 | 973.0 | 收市 | 974.0 |
| 最高 | 975.0 | 最低 | 973.0 |

（去息八角正）

| 項目 | 價格 |
|---|---|
| **（美鈔）** | |
| 最高 | 4．946 |
| 最低 | 4．936 |
| **（美電）** | |
| 最高 | 4．956 |
| 最低 | 4．953 |
| **（雜幣）** | |
| 日元（每萬計） | 167．00 |
| 台幣（每千計） | 124．00 |
| 菲幣（每元計） | 0．66 |
| 星加坡大紙（每元計） | 2．16 |
| 星加坡細紙（每元計） | 2．15 |
| 旁嗎（每百計） | 50．00 |
| 西德馬克（每百計） | 205．50 |
| 法國法郎（每百計） | 198．00 |
| 瑞士法郎（每百計） | 193．00 |
| 荷蘭（每百計） | 197．00 |
| 加拿大紙（每元計） | 4．80 |
| 澳洲元（每元計） | 6．54 |
| 正鎊（每鎊計） | 11．25 |
| 循幣（每元計） | 0．91 |
| **（歐洲金價）** | |
| 倫敦金價（每安士計） | 165．00美元（跌一元半） |
| 瑞士金價（每安士出價計） | 165．50美元（跌七角半） |
| 巴黎金價（每安士計） | 170．03美元（跌兩元六角九仙） |
| **（英鎊）** | |
| 倫敦轉讓鎊（每鎊計） | 2．1990美元（縮一分） |
| 美國告老士（每鎊計） | 2．2030美元（漲一錢） |

# 外圍金價反覆報軟 英鎊仍弱美元稍俏 去息八角正尾盤九七四．〇

金融浙瀝

【本報訊】週三外國行情，金價方面：倫敦報一六五．〇美元（跌一元半），瑞士入價報一六四．五〇美元，出價報一六五．五〇美元（跌七角半），巴黎金價報一七〇．〇三美元（跌兩元六角九仙）。加拿大期貨報一六四．六〇美元（跌一美元），美國紐約報一六五．二〇美元（跌一元八角）。英鎊方面：倫敦轉讓鎊報二．一九九〇美元（縮一分），美國告老士報二．二〇三〇美元（漲一錢）。

歐洲金價週三市表現平穩，買家稍佔優勢，但上落不大。倫敦金價頭盤跌一元半，報一六五．〇美元，中盤仍報此價，中盤掛出後造價入價報一六四．五〇美元，出價報一六五．五〇美元，前市中盤掛出後造價入價報一六五．二五美元，出價報一六六．二五美元，實則上出入價均比前市跌七角半。英鎊榮辱互見，美元微升。

本港金市，昨日尾盤爲九八〇．五，今晨開市報九七三．〇，最高報九七五．〇，最低報九七三．〇，收市價九七四．〇，息價訂去息八角正，上牌現貨交收共兩千九百両，公價定九七五．〇。

美鈔微升，大鈔報四．九四六，普鈔報四．九三六。美電最高報四．九五六，最低報四．九五三。日元微升，大紙報一六七．〇〇，細紙報一六六．〇〇，台幣報一二四．〇〇，西德馬克報二〇五．五，法國法郎報一九八．〇〇，瑞士法郎報一九三．〇〇，正鎊報一一．二五。

# 倫敦股再度穩好 收市三一五點二

【倫敦二日美聯社電】星期三倫敦股市再度穩好，這是繼週二政府一項公佈中強調限制工資來壓抑通貨膨脹。

金融時報卅種工業平均指數跌〇點三，收市爲三一五點二。

政府公債於近日來漲升甚巨，連同長期債劵和中期債劵共一鎊左右。

金礦股隨黃金價格下跌而顯得疲弱。

# 本報獨家報導 加拿大黃金期貨市價

加拿大溫尼伯黃金最近期貨收盤：
週三每安士成 164．60
前市每安士報 165．60
（下跌1．00美元）

美國紐約週三收市價：
每安士成165．20（下跌1．80美元）

倫敦金價收市後掛牌：

| ×週三每安士買入價× | 週三每安士賣出價× |
|---|---|
| 164．50美元 | 165．50美元 |
| 前市每安士買入價 | 前市每安士賣出價 |
| 165．25美元 | 166．25美元 |
| （下跌0．75美元） | （下跌0．75美元） |

# 美股担心利率上升 動態市況疲弱下跌

【紐約一日美聯社電】星期三紐約股市大幅下跌，觀察家分析，投資者擔心銀行優惠利率上升可能性甚大。

杜鐘斯卅種工業平均指數於收市前半小時跌八點，紐約証券交易所的下跌股數與上升股數是三比一。

交投活躍。

華爾街中人士普遍預料紐約萬國寶通銀行可能將最優惠利率調升，由六厘七五升至七厘水平，因爲近日資金市勢有上升趨勢，分析家又指出，下週萬國寶通銀行可能將利率提高至七厘二五。

杜鐘斯卅種工業平均指數跌七點〇四，收市爲八七〇點三八，是六月十日以來最大的跌幅。

# 美國股票走勢指數

【紐約一日美聯社電】美國股票走勢指數：

| 種類 | 開市 | 收市 | 昨日收市比較 |
|---|---|---|---|
| 工業股 | 八七〇．七八 | 八七〇．三八 | 跌七．〇四 |
| 交通股 | 一七一．六七 | 一七〇．〇七 | 跌一．六四 |
| 公共事業 | 八四．九九 | 八四．七四 | 跌〇．七〇 |
| 其他股 | 二六五．四四 | 二六四．六七 | 跌二．二五 |

紐約証券交易所的下跌股數與上升股數是五比二，成交總額一千八百五十三萬股。

紐約証券交易所普通股綜合指數跌〇點三九，收市五〇二九。

紐約証券交易所成交最活躍股票：

| 股票 | 價格 |
|---|---|
| 史葛紙業 | 一四．八七五 |
| NCR企業 | 三四．一二五 |
| 美國電報電話 | 五一．一二五 |
| 通用電報電話 | 二五．一二五 |
| 德士古 | 二六．二五 |
| 登力高股權 | 二一．八七五 |
| 南方公司 | 二二．八七五 |
| 標準石油公司 | 三一．〇〇 |
| 美國米迪企業 | 六．五〇 |
| 背山與高奇 | 一六．二五 |

# 工商晚報上午股票成交報價表

| 類別 | 股票名稱 | 最高價 | 最低價 | 收市價 |
|---|---|---|---|---|
| 銀行·保險 | 滙豐銀行 | | | 16.60 |
| | 恒生銀行 | | | |
| | 海外信託銀行 | | | |
| | 大華銀行 | | | |
| | 友聯銀行 | | | 3.85 |
| | 永安人壽 | | | 1.20 |
| 航業及倉塢 | 會德豐船務（A） | | | |
| | 會德豐船務（B） | | | |
| | 新世紀航業 | | | |
| | 萬邦航業 | | | |
| | 萬寶航業 | | | |
| | 亞洲航業 | | | 3.80 |
| | 華光航業 | | | 2.75 |
| | 東方貨櫃 | 1.84 | 1.82 | 1.84 |
| | 新海康 | | | |
| | 均益倉 | | | |
| | 九龍倉 | 11.70 | 11.60 | 11.60 |
| | 安全貨倉 | | | |
| | 太古（A） | | | 6.65 |
| | 太古（B） | | | |
| | 黃埔船塢 | 5.15 | 5.10 | 5.15 |
| 公用事業 | 油蔴地小輪 | | | |
| | 香港電燈 | | | 3.525 |
| | 九龍電燈 | | | |
| | 中華煤氣 | | | 13.70 |
| | 電話公司 | 17.00 | 16.90 | 17.00 |
| | 電車公司 | | | |
| | 九龍巴士 | 5.05 | 5.00 | 5.00 |
| | 中華巴士 | | | |
| 工商投資 | 會德豐（A） | 3.85 | 3.825 | 3.825 |
| | 會德豐（細股） | | | |
| | 恒隆 | | | 2.45 |
| | 信託公司（A） | | | |
| | 信託公司（B） | | | |
| | 怡和 | 23.00 | 22.70 | 22.70 |
| | 怡和証券 | | | 7.50 |
| | 國泰股份 | | | 3.025 |
| | 怡和實業 | | | |
| | 怡南 | 4.10 | 4.00 | 4.10 |
| | 安達臣 | | | |
| | 隆豐投資 | | | |
| | 太平洋 | | | |
| | 森那美 | | | 5.75 |
| | 新英華 | | | |
| | 仁孚 | | | 0.74 |
| | 船務投資 | | | |
| | 輝百美 | | | |
| | 利獲家 | | | |
| | 利獲家海外 | | | |
| 地產置業 | 置地公司 | | | 6.85 |
| | 高富置地 | | | 0.50 |
| | 亞洲置地 | | | |
| | 建煌新記 | | | 0.58 |
| | 博富臨 | | | |
| | 大元置業 | | | |
| | 啓德置業 | | | 0.86 |
| | 太古昌 | 1.12 | 1.10 | 1.12 |
| | 大信置業 | | | |
| | 豪華 | | | |
| | 伊人置業 | | | |
| | 萬年置業 | | | |
| | 夏利文 | | | 0.63 |
| | 合和地產 | | | |
| | 新鴻基 | | | 3.20 |
| | 南太平洋 | | | 0.77 |
| | 和記地產 | | | 4.85 |
| 地產置業 | 廣君地產 | | | |
| | 嘉祐地產 | | | |
| | 華大地產 | | | |
| | 恒生工業地產 | | | |
| | 大昌地產 | 0.80 | 0.79 | 0.79 |
| | 兆安地產 | | | 0.75 |
| | 嘉年地產 | | | 3.35 |
| | 聯邦地產（A） | 1.79 | 1.78 | 1.79 |
| | 聯邦地產（B） | | | |
| | 和豐地產 | | | |
| | 四海地產 | | | |
| | 利安地產 | | | |
| | 大生地產 | 1.16 | 1.15 | 1.15 |
| | 萬生 | | | |
| | 模漢置地 | | | |
| | 華光地產 | | | 0.60 |
| | 利豐地產 | | | |
| | 城都地產 | 2.50 | 2.475 | 2.475 |
| 建築 | 保華 | 2.90 | 2.85 | 2.475 |
| | 金門 | 19.90 | 19.70 | 19.70 |
| | 青洲英坭（新股） | 13.40 | 13.00 | 13.00 |
| | 港擬工程 | | | |
| | 大亞石業 | | | |
| | 海港工程 | | | |
| | 熊谷組 | | | |
| | 信昌 | | | 4.30 |
| | 安達臣 | | | |
| 企業發展 | 海底隧道 | | | |
| | 長江實業 | | | 4.575 |
| | 寶光 | | | 4.15 |
| | 莊士發展 | | | |
| | 利興發展 | 0.73 | 0.72 | 0.72 |
| | 泰盛發展 | | | 1.10 |
| 企業發展 | 世界發展 | | | |
| | 新世界發展 | 1.40 | 1.39 | 1.39 |
| | 聯興盛發展 | 1.13 | 1.12 | 1.13 |
| | 遠東發展 | | | |
| | 海南發展 | | | |
| | 香港發展 | | | |
| | 廖創興 | 0.88 | 0.87 | 0.87 |
| | 廣聯企業 | | | 0.50 |
| | 聯合企業 | | | |
| | 和記企業 | 2.35 | 2.325 | 2.35 |
| | 太古實業A | | | |
| | 太古實業B | | | |
| | 偉大發展 | | | |
| | 新昌 | | | |
| | 美漢 | | | 0.73 |
| | 金祐 | | | |
| | 明仁企業 | | | |
| | 捷聯企業 | | | 0.70 |
| | 順福企業 | | | |
| | 偉益置業 | | | |
| | 啓明建業 | | | |
| | 國際實業 | | | |
| | 周生生 | | | |
| 酒店業 | 大酒店 | | | 7.00 |
| | 山帝國酒店 | | | |
| | 城市酒店 | | | |
| | 永高酒店 | | | 7.05 |
| | 海港公司 | | | |
| | 美麗華酒店 | | | |
| | 百樂酒店 | | | |
| | 凱聯酒店 | | | 1.08 |
| | 南洋紗廠 | | | |
| | 南豐紗廠 | | | 3.575 |
| 紡織製衣 | 美豐織維 | | | |
| | 南聯和記 | | | |
| | 南聯實業 | 1.26 | 1.25 | 1.[illegible] |
| | 聯紡 | | | |
| | 會德豐紗廠 | | | |
| | 鱷魚恤 | | | |
| | 眞善美製衣 | | | |
| | 長江製衣 | | | |
| | 麗新製衣 | | | |
| | 香港毛紡 | | | |
| | 新馬製衣 | | | |
| | 梅眞尼 | | | |
| 百貨·酒樓及其他 | 永安 | | | 2.[illegible] |
| | 先施 | | | |
| | 瑞興 | | | |
| | 大新（公和） | | | |
| | 連卡佛（A） | | | |
| | 連卡佛（B） | | | |
| | 邵氏 | | | 4.[illegible] |
| | 星島報業 | | | |
| | 聯合橡膠 | | | |
| | 屈臣氏 | | | 2.[illegible] |
| | 立興 | | | 5.[illegible] |
| | 生力啤 | | | |
| | 九倉股權 | | | |
| | 新鴻基証券 | | | 1.[illegible] |
| | 菲立斯 | | | |
| | 九燈股權 | | | |
| | 永泰 | 1.85 | 1.84 | 1.[illegible] |
| | 淘化大同 | | | 63.[illegible] |
| | 聯合汽水 | | | |
| | 大寶 | | | |
| | 明輝 | | | |

## 蔬菜價格

| 品種 | 價格 |
|---|---|
| 蕃茄 | 二元 |
| 冬瓜 | 一元二角 |
| 白菜 | 二元五角 |
| 毛瓜 | 二元 |

萬宜水塘（隧道）
瑞典 亞拉
COPCO
及BBC 16
巧强勁，72
即買即用．
有意請電
3－28
九龍中央郵
谷/芭提
馬星十天
鄒泰華 7月2
灣環島九
希爾頓/圓山）
律賓/碧
希爾頓）7月
域多利皇后街
萬里旅
電H243325
貨
佳奇效
半時九午下
招日夜校
立案 香
被稱爲
本校
安德烈博士·校

# 華聯戰意難測・印尼有態勝望較高

**戰局分析**

港泰印尼三角足球賽的開鑼戲，印尼耶加達隊戰港華聯，擁有多員印尼「國脚」的客軍，從狀態方面看，顯然已較港華聯留佳，這是前天看兩隊練兵所得的印象，故在正常的看法，耶加達隊應該旗開得勝。不過，華聯隊以往常有被看好的時候演出平平，但被一般人「睇淡」的情形下，卻因為球員踢「爭氣波」而有令人意想不到的成績，假如今伏港華聯隊球員有戰意，則印尼耶加達隊可勝難大捷。雙方仍會合演出一場「好波」。

印尼耶加達隊此役，似乎已盡調精銳上陣，該隊的六個印尼「國脚」，祇是安地未列入今伏的正選名單，印尼後防的麥富、蘇丹、法居、中場安渣士、哈地均於這場比賽披甲從征，配合作戰的另有前青年軍球員門將蘇丹奴，中場蘇美達，前鋒蘇幸運，依拿雲及現役印尼青年軍「小國脚」沙拉。十一個球員之中，僅後衛丹南渣為唯一未曾入選代表印尼的球員。故照客隊所宣佈的陣容，則今仗似乎志在必勝。以該隊抵港後的操練，也顯示出全力拼搏，練波時所見，耶加達隊球員狀態勇而且脚法甚佳，已具備了踢「細膩波」的條件，他們在港比賽兩場後立即趕返印尼迎戰瑞典愛德堡隊，故亦希望在香港演出較佳的水準及獲得良好戰績班師回國，再與「瑞典脚」爭衡。

耶加達隊今次訪港，為繼柏立斯之後的第二個印尼單獨球會前來香港比賽，其餘的三次均為印尼國家隊前來，去年十二月南精聯合舉辦四角賽，乃由印尼國家隊來港參加。首仗以一比零勝精工，次仗以一比三敗於大韓民國隊，因此印尼隊得亞軍，但該役因天雨，對於體力速度較佳的韓國球員已較為有利，憑着純熟脚下工夫作戰的印尼隊也因場地情況變化而致吃虧，今次隨耶加達隊訪港的球員蘇丹、安渣士、哈地、蘇美達、沙拉及安地，對於四角賽的韓印爭霸仍有深刻印象，他們在現時的天氣及場地情況與港華聯隊作戰，也故仍有爭勝的信心。

雖然耶加達隊所操練，令人感到它是攻勝於守的球隊，但實際上可能並不如此，去年，前來參加四角賽的印尼國家隊，防守相當嚴密，尤以與精工對抗的一仗，精工曾經採取長傳急攻的打法，企圖利用「大水牛」華德的頭球攻門，惟印尼的守衛身材雖非高大，但他們彈力好，頭球準，而且防守上的補位工夫亦甚有默契，中場及前鋒回防助守，可以構成九人密集防禦，而且由防守改為進攻的時候，行軍快捷，前鋒脚法好及速度快，是印尼隊的特點，看耶加達隊今天的排陣，中場球員蘇美達，為六年印尼國家隊的翼鋒。很有理想相信客軍的「四三三」陣式，於進攻時將為踢「四二四」，而且攻擊力亦會很強。

港華聯隊的人選，本來亦不弱，但因少數球員受傷及申請免役，已須加選五個球員以補充兵源，由於本港球季已告結束，在最近三四個星期以來，各球會的操練亦多已停頓，雖然華足聯曾經舉行幾次集訓，可是從操練的情形看，似亦已因部分球員業已停操了半個月而未能進行較為嚴格的集訓，祇能採取「慢火煎魚」的方式，故今伏港華聯隊能否有較佳表現的呢？似乎要看球員是否有戰意，倘若仍要踢出「爭氣波」，則尚堪一搏，假如各自為戰，則未許樂觀。無可否認的，港軍聯隊球員的狀態已不及印尼耶加達隊，因此主隊爭勝的機會，業已打了折扣。

由於陳國雄、張子慧、陳朝基及袁權益申請免役，港華聯隊雖已補選球員，但卻已有守優於攻的情形，前鋒缺之銳利的「箭頭」，將使爭取入球的把握減低。除非中場球員的輸送及助攻特別出色，否則已使耶加達隊佔了優勢。目前，華聯所能排出的陣容，後防及中場仍相當理想，據華聯敎練表示；後防以駱德輝、梁兆華、黎寶忠、區永雄把守，中場則為何新華、張子岱及陳鴻平，至於鋒線則為鄧鴻昌或黃達財、梁金發、盛洪海。如果中場三將能夠「餵波」，則近期操練甚足的梁金發仍頗有脅，至於兩翼的演出如何？仍

## 印尼隊兵馬羣像

蘇丹奴　麥富　丹南渣　蘇丹　法居　安渣士　哈地　蘇美達　蘇幸運　依拿雲　沙拉

# 三角賽首仗打夜波

## 華聯衛強前鋒力薄
## 印尼是有組織勁旅

**今日之戰**

港泰印尼三角足球賽今晚在港府大球場揭幕，由港華對印尼耶加達，下午八時開賽，票價分十元，七元，五元及三元，今日上午十時至下午一時，再由下午二時至六時，在大球場預售，倘有餘剩，即于下午七時起門沽。

由華人足球聯會主辦的香港華聯，泰國皇囿及印尼耶加達三角足賽球，分別于今日及五日，六日等三天舉行，今日的港華對印尼耶加達，便是此次三角賽的揭幕戰。

此項定名華足聯盃三角足球賽，採單循環賽制，勝者兩分，賽和各得一分，失敗的一隊無分。三場比賽舉行之後，積分最高一隊冠軍，倘若積分相同時，則以得失球數定高下，苟仍然一樣，則由球証抽籤決定冠軍誰屬。又每場比賽規定每隊可以更換球員四人。

印尼足球水準近年來在亞洲有了長足進步，曾擊敗英國職業勁旅曼聯，又賽和荷蘭阿積斯，去年底印尼足球隊也曾來港與韓國及南華、精工舉行四角賽，雖在冠軍決賽，以一比三敗於韓國，但曾淨勝精工一球，由此可見他們的實力不弱。

此來的耶加達隊，雖然是印尼一個球會的隊伍，但擁有蘇丹、安地、哈地、安渣士、法居、麥富等六員國腳，其餘全是印尼青年國腳，故一般人大都認為他們是此次三角賽奪標熱門隊伍。

客軍球員名氣最大的要算安地，是射球最高紀錄的保持者，到底他的球技如何了得，今夕看過他們演出，便可獲得答案。

根據印尼隊過去來港的演出而言，脚法還算不錯，速度亦佳，問題是射門技術未到家。

# 客軍國脚全數上陣
## 不祇表演並期可勝

有關客軍今夕迎戰港華的人脚，前天他們抵港之日，在一個簡單的記者招待會席上即已公佈，全部國脚榜上有名，可以說好手悉數上陣，且看他們的實力是否名不虛傳了！

港華隊陣容早已由足聯遴選小組選出，中衛綫張子岱、陳國雄、何新華及陳鴻平至為強勁的，全部是能夠攻守兼顧的人物。後衛方面駱德輝、黎寶忠、梁兆華也身手敏捷，盧國華狀態不錯，兩員門將仇志強一正佳。因此，港華的後防守衛力倘稱理想，祇是前鋒人脚配搭欠佳，張子慧與黃達財、袁權益脚下工夫雖然上乘，但狀態平平，整條鋒綫的聯絡看來亦有問題。

由於香港部份足球好手將前往大陸比賽，今天的港華陣容已少了這些人馬助陣。另一方面，仇志強經離港同大馬，又有陳國雄、袁權益、張子慧、陳朝基申請免役，賽會雖已加選朱柏和、鄧鴻昌、梁傑棠、尹志強、梁金發為生力軍，隨時補缺。但是對全隊實力就不無影響。

**今仗兩隊陣容**

（港華）朱柏和
區永雄　梁兆華　黎寶忠　駱德輝
陳鴻平　張子岱　何新華
盧洪海　梁金發　鄧鴻昌

（耶加達）蘇丹奴
法居　蘇丹　丹南渣　麥富
蘇美達　哈地　安渣士
沙拉　依拿雲　安地

## 華聯主力羣像

黎寶忠　區永雄　梁兆華　駱德輝　陳鴻平　何新華　鄧鴻昌　梁金發

**華人足球聯賽戰果**

# 同福傑志五一七
## 昨分別擊倒對敵

【本報訊】華人足球賽昨日在旺角市政球場上演，四場結果：首仗（聯字組）同福勝林村四比零。次伏（聯字組）五一七勝中華三比二。第三場（足字組）傑志勝電話一比零。第四場（人字組）駒騰和九果一比一。

第一場同福以頑強的門志及良好的合作與林村對抗，上半場先入一球領先，人脚不弱的林村却各自為戰，攻守演出失準，往往被同福瓦解攻勢，下半場同福連續射入三球，林村雖獲一個十二碼罰球，但由陳遜智射失宴客，遂以四球慘敗於同福脚下。

次場五一七與中華實力平平，中華由麥國輝射入領先，下半場中華李禮吉再入一球以二比零領先。但後衛以後，被五一七文賜得黎鏘，建明及郭伯劍各入一球追成平手。最後五一七郭伯劍於完場前兩分鐘再入一球，遂以三比二反敗為勝挫敗中華。

（同福）姚業爵
趙小文　梁漢添　黃永強　鄭五萬
李國榮　賴亦兒
伍錦榮　陸國雄　楊永生　黃錦洲

（林村）鄭煌發
陳新貴　洪亦成　陳遠智　張國熙
陳徽明　葉華偉
溫燿球　林祿榮　鍾偉明　沈天才

（五一七）趙振安
鄧家雄　黎耀清　葉志明　賴作銓
陳志傑　吳鴻威
鄧錦添　郭伯劍　梁新發　文建明

（中華）陳志強
張兆祥　梁東強　潘成文　石孔志
李禮吉　黃家聲　吳柏雄
阮國華　李國輝　張求

第三場比賽，強弱分明，傑志以一比零勝電話。

大致上說，傑志球技高於電話，控制了全部的攻勢，由於鋒綫較強，因此常常埋門扣射。反觀電話，則處於劣勢，傑志卒以一比零獲勝。

第四場駒騰以一比一迫和九菓，上半場九菓鄭國擾先射入一球，以一比零佔先，下半場駒騰扳成一比一平手，該球由下半場入替的郭錦安射入。（電話）

（電話）容顯雄
陳錦成　黃志偉　李潤生　區進元
黃志雄　鄭耀漢　王炳根
鄧洪清　麥啓鴻　陳國兆

（傑志）劉新華
林先惠　簡根越　吳紹林　傅德信
余康寧　陳頌輝
黃允忠　崔炯泉　曾榮基　吳冠民

（九果）衛東山
劉金明　張志強　李榮森　朱錦鈿
陳天生　游安　何細蝦
黃偉雄　袁文亮　鄭國強

（駒騰）羅灶石
梁紹雄　黃耀信　李伯章　楊洪章
黃國祥　羅然慶　廖裕齊
陳國勳　梁樂琪　關秉敬

**圈中人語**

# 巨型班人脚變動不大
## 升班馬本月開始集訓

下屆十三支甲組大軍，現時之組班情況大致上已有雛型。南華、精工、愉園、流浪、東昇五強人脚變動不大，只是精工外援祇餘下曼紐，「耶蘇」和大水牛，其他洋將可能各散東西，下屆精工將以華將為主，其中亦有新洋將面孔與觀衆見面。其他四隊之變動不大，南華有新秀梁能仁上山，成為南華中場的生力軍；愉園則原班人馬，再加上李龍國，加強前鋒的實力；流浪下屆實行縮皮政策，以大部份本港球員為原則，祇是個別洋將留用，同時在蘇格蘭再物色一位中鋒，以解決這兩屆以來，流浪最單薄，最成問題的位置；而東昇方面，各位置無大變動，又得小將曾牛加盟，只是有袁權韜、馬廸祥及李國強被放棄而已。

相信下屆將又是五強爭霸之局面，各巨型班雖有意縮減皮費，以應付經濟不景的難關，但無可否認，聰明的球迷，是最識貨而懂得如何去選擇，絕不會盲目捧場，浪費時間和金錢的。

有財有勢的巨型班組軍尚須諸多考慮，下屆之「升班馬」警察又如何組軍呢？警察敎練黃文光透露：「本屆警察依然組業餘球隊，要効力警察隊，必須加入警界服務，以這樣的人脚，實力單薄是必然的，為了限米煮限飯之故，來屆警察將會從兩方面進行，一、在警察中發掘一些年青好手，二、向英國班些好手來港，但後者至今仍未有下文，不管來屆警察是否以「升降機」姿態出現甲組，但我們將會全力以赴，場場搏盡。」

甲組隊通常最快要在八月中開始操練，但警察則定於本月二十一日起，即拉入粉嶺進行個多月的集訓，直到八月尾才返回市區，預備開上戰場。

**彩色球壇**

# 「飛價」收得唔係高
## 進場客會有七八成

由「唐人脚波聯會」主辦個吓「三角波」，今晚響「大波地」，先由打响頭鑼，「印尼兵」鬥「唐人聯軍」。因為「飛價」收得唔貴，只係分收十皮、七皮、五皮、三皮啫，如果好天冇雨落嘅話，相信都怕有七八成人撑場者，何況，呢吓「三角波」一并非話「友誼表演」波，而係有個盃送出者，尋日照「宋老總」話：呢個盃就係叫「唐人脚波聯盃」，三隊各出兩次，以得失分計數，好似打「咧」咁，贏者兩分，和嘅一分，輸咗冇分，如果遇啱積分相同就以得球減失球嚟計，又如果兩隊都一樣，就由個「判官」响「啲士」場波當場「捉鬮仔」定邊隊第一，邊隊第二可也。總之，最高分者就係「盃主」亞一也。

尋日「暹羅脚」照番响五點五個字抵埗，不過只得六件「打波人仔」嚟咗，其餘有十二件早就响個幾禮拜之前入咗「大陸」矣。尋日由「老總宋」講出：話「暹羅脚」响「北平」贏咗兩個冇皮添，只不過唔知贏邊隊啫！好在尋日「暹羅兵」個幾件「頭頭」都有嚟，沙高都講一輪「經」，且而佢又用「國語」講添，照佢哋個「攞厨」差陽宣佈：呢隊「皇囿隊」確然有十五件係响舊年七月嚟過呢度打過兩場波喎！果然又係照本報先幾日報道一樣，只係譯名唔同，其實舊年嚟過個十五人，今年乃「舊地重遊」而已。另外佢哋個五個「頭頭」，亦都係「番頭」者。反而，佢哋個正選「門神」尋日都有嚟，但係個副選「門神」反而入選去咗「北平」，為乜來由呀？原來正選「門神」白潘唔鍾意入「大陸」，故此個「副軍」沈吉反而有得去也。

# 暹羅兵馬實力如舊
## 名單與舊年差不多

呢隊「暹羅兵」既然舊年都嚟過，而且照佢哋公報出嘅正式名單，亦即係舊年差唔多，只係個中場六號仔賽奴屈（即巴路屈）而家就變咗「大冧吧」，由舊年嘅「士啤」素連（即屬令）打右邊中場，但佢哋所排者乃「死死易」（四四二），但攻波時又可變為「死易死」（四二四），亦即係由兩件中場之翼衛嘅素連（右便）同桑泰（左便）打番前便，變咗係一對翼咁可也。至於個「喼頓」比利查，雖然年紀大D，但勝在「較波」準，八號仔「廖化」「韋拉逸」一味「好頭槌」，舊年「矮仔」（天熱杯期軍嘅門神）就係俾韋拉逸一連炭入兩隻，贏咗兩個一皮也。

尋日晏晝我本來同「新馬洪」响「英三」飲完「午茶」之後，佢話唔再上山敎番兩度，實行旨意補選嘅「大舊石」打殺者，點知到咗七點去「利園」開其招待會個陣，「水龍王」同「老總宋」猛用「德律風」催佢，結果「新馬洪」亦有到「利園」，就算係「唐人聯軍」嘅「添問你借」之「亨利二世」，嚮出今晚依時列席，照「新馬洪」嚮出今晚出戰「印尼兵」嘅人脚，係由「朱飛」做「門神」，後便四件關係「輝仔」、「亞烏」、「尖豬」、「爛打區」，中間三件乃「騎師華」、「亞香」同「摩囉平」，前便三件乃「馬毛」或「財記」打右翼，由「盲發」做「廖化」，「海仔」做左邊鋒，其餘「油條華」、「宗仔明」、「新牛屎」、「肯軍尹」、「大冧吧」、「馬毛」或「財記」是但五件做「仔」、「大婁基」、「氣袋雄」、「盆肥仔平」呢五件，就實行「唔制」請免役也。

# 唐人聯軍氣力平常
## 印尼軍佢話將贏哂

問起佢隊今晚場波點睇？佢亦「牙擦」一番咁話，既然「印尼兵」又話贏哂，「暹羅脚」又話攞梗隻盃，但亦不妨「自認濟仔為大佛」，「唐人聯軍」如果打番「香港脚」一打「北高麗脚」咁嘅士氣，一樣可以砌低「印尼兵」同「暹羅脚」一番者，「新馬洪」亦自「虛」一番，但因為五號就要入「大陸」，故此交落由「亞石」打理，今晚出場個十一件「正㨂」，亦由佢同「亞石」傾過者，如果「唐人聯軍」夠氣夠力，就應該可以贏得也。呢兩日，尤其係「唐人聯軍」加班操多咗兩課，呢位「喼頓」「亞香」唔話得，做埋訓練員嘅「亞香」之外，可惜「財記」未弗，故必要者，「盲發」亦操得好「弗」時由「馬毛」頂檔，如果「馬毛」又唔「弗」，重有件新仔嘅「牛屎棠」，因佢乃正宗右翼仔也。尋日「印尼兵」嘅「攞厨」亞里安度（即亞能度）都响招待會席上，問起佢哋嘅人脚有冇變？「黑炭頭」厨「都話「二四六八單」「冇變」，呢班「印尼兵」亦有六件舊年嚟過也。（簡靜）

# 泰國皇囿隊表示
## 打法取四四二
## 但有機動變化

泰國皇囿足球隊昨日下午五時十五分，由曼谷乘通航班機抵港。該隊昨日抵達時為職隊員十一人，包括五個職員及六個球員，另有球員十二人則於稍後趕到歸隊。雖然客軍球員仍未到齊，但週末對印尼耶加達隊的陣容，已於昨晚舉行記者招待會時由教練排定。皇囿隊教練表示，雖然排出「四四二」陣式，但進攻時中場球員桑泰及素連開上助攻，立刻變成「四二四」的打法。

皇囿隊昨日抵港的職員為領隊沙高，副領隊華立，教練差陽，司庫地查，隊醫馬素棣，球員傑地查、猜華丹拿、白潘、蘇勵邦、派立、江堂等十一人。據客軍職員表示，皇囿隊有十二個球員，隨泰國隊入大陸，可能於本月四日乘火車來港，週末與印尼耶加達隊對抗時，將可上陣，該十二名球員為比別查，實奴屈，偉拉龐，沈吉，朱達，雁力，素巴力，桑泰，亞林，咩地逢，素連及韋拉逸。據教練差陽表示：白潘為皇囿隊正選門將，因不願隨泰國隊赴大陸而放棄選拔，而昨日隨隊而來的球員之中，傑地查及猜華丹拿亦為泰國的「國脚」，惟是否與白潘採取同樣態度，皇囿隊職員則並未說明，雖則該隊職員昨日抵港時僅為六個球員，但今日上午已作晨操，備戰工夫甚為積極。

泰國皇囿隊已排定首仗的出戰陣容：守門員為白潘，後防四人是傑地查，朱達，雁力，素巴力，中場四人為桑泰，亞林，咩地逢，素連，前鋒為比利查及韋拉逸。（文玲）

泰國皇囿隊部份球員昨午抵港。圖為該隊與接機者合照。（李就攝）

參加華足聯「三角賽」之泰國皇囿隊昨抵港，并舉行記者招待會。圖為該隊領隊華立致詞時攝。（李就攝）

# 金夫人與古勒岡爭霸

【倫敦二日路透、法新社綜合報導】在今日的溫布爾頓網球大賽女子單打準決賽中，衛冕的艾維特，給前冠軍金夫人所擊敗。金夫人以二比六、六比二、六比三的成績獲勝。她將於星期五日，與澳洲的古勒岡爭奪錦標。古勒岡較早時已擊敗另一名澳洲好手葛特，順利進入決賽。

小評　兒童需要的刊物　嚴格取締色情與暴力刊物的「不良刊物」……議，值得教育、文化部門及工作者參考。

觀點與角度

鹿尾村村民毆鬥　四人動武齊受傷